

BOLETINES DEL OPCA

AÑO 19, NÚMERO 192, DICIEMBRE 2025

CONTENIDO

- 1]. Comercio anual de ganado vacuno vivo en mercados organizados de subastas en Córdoba y Sucre, Colombia, 2025
- 2]. Predicción de precios enero-junio 2026
- 3]. Anexos. Información de frecuencia anual, semestral, trimestral y mensual.

Observatorio de Precios y Costos Agrarios de la Zona Noroccidental del Caribe Colombiano, OPCA.

Universidad de Córdoba | Montería - Córdoba, Colombia | Carrera 6 No 76-103

Página web:

<https://www.unicordoba.edu.co/index.php/opca/>

Contacto:

opca@correo.unicordoba.edu.co

<https://www.unicordoba.edu.co/index.php/opca/extension/>

1] Comercio anual de ganado vacuno vivo en mercados organizados de subastas en los departamentos de Córdoba-Sucre, Colombia, 2025¹

i) La cantidad anual de animales en subastas comerciales disminuyó

La cantidad de animales ingresados a subastas comerciales de primera calidad en los departamentos de Córdoba y Sucre durante el año 2025 disminuyó a 388.560, inferior a 434.456 del año anterior. Es el segundo año consecutivo de reducción en lo que va corrido de la presente década en un nivel comparable con la del año 2021 que se tuvo después de salir de la pandemia del covid-19: 384 mil cabezas (anexo 1 tabla 1).

La evidencia empírica disponible entre 1997-2025 señala que este indicador estuvo por encima de la media: 364.461, pero por debajo de la mediana: 389.643 cabezas. En la gráfica 1 se muestra la evolución en 29 años. La tendencia fue creciente hasta el 2011 cuando alcanzó un

máximo de 564 mil; desde el 2012 comenzó una tendencia decreciente que alcanzó un mínimo en el 2020: 238 mil, coincidente con la emergencia sanitaria de la pandemia. Si se toma el período posterior a esta - 2021-2025-, el resultado del 2025 está por debajo de la media: 420.661, y de la mediana, 434.452.

¹ Los comentarios contenidos en 'Boletines del OPCA' no comprometen a las autoridades académicas y administrativas que representan a la Universidad de Córdoba, Colombia, institución para la cual laboro.

Gráfica 1. Córdoba-Sucre. Número de animales ingresados a subastas comerciales de primera calidad, 1997-2025.

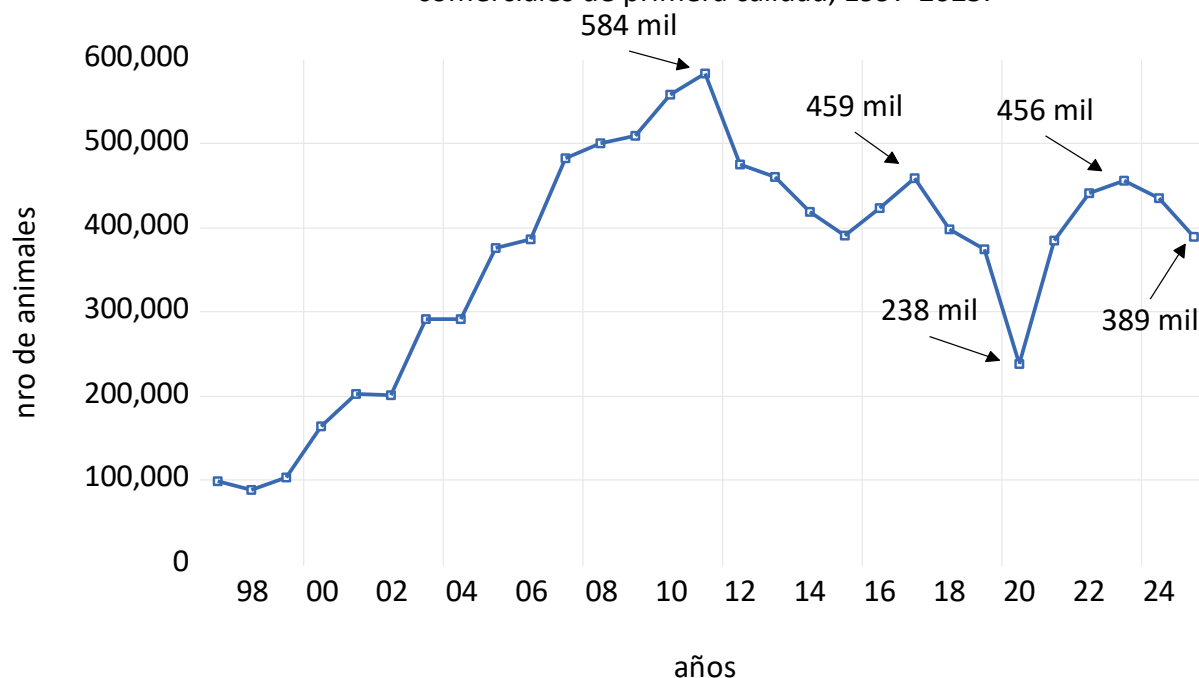

Del total, 270.974 cabezas se comercializaron en Córdoba (70%), inferior a 317.051 del año 2024; en Sucre, 117.586 (30%), similar a 117.401 del año anterior. Por sexo, fueron 223.203 machos (57%), menor a 233.774; hembras, 165.357 (43%), también menor a 200.682.

De segunda calidad ingresaron 101.484 animales, por debajo de 118.772 del año 2024. Cotejada esta información con el período 2015-2025 para el cual se tiene estadísticas continuas, este indicador está por debajo de la media y la mediana: 132.345 y 119.402, respectivamente. A las subastas de Córdoba llegaron 36.602; a Sucre, 64.882. En conjunto, 74.067 eran animales machos, y 27.417 hembras.

En la región norte ganadera, conformada por el caribe colombiano (subastas de Córdoba, Sucre, Bolívar y Cesar) y por Antioquia (feria y subasta de ganado de Medellín, Urabá, y suroeste antioqueño), la entrada de animales de primera calidad también se redujo de 837.054 del año 2024 a 777.590 del 2025 (anexo 1 tabla 3). Este dato, con estadísticas continuas entre 2013-2025, es inferior a la media y mediana de dicho período: 844.179 y 859.432, respectivamente. El 56% del total de animales (437.970) correspondieron a comercio en las subastas del caribe colombiano; 44% a las de Antioquia (339.620). De la reducción de 59.464 cabezas, más de la mitad se causó en el caribe colombiano, el resto en Antioquia.

La cantidad de ganado macho cebado entrado a subastas y a la feria de Medellín fue 143.583, menor a 149.677 del año anterior; 92% se comercializó en la feria (anexo 1 tabla 3). De esa reducción, 77% se originó en ésta. La evidencia empírica disponible durante los años 2014-2025 deja ver que esta cantidad del año inmediatamente anterior es inferior a la media de ese período: 159.852, y a la mediana, 163.986 cabezas.

ii) El precio anual nominal y real por kilo fue creciente

Después de la reducción que experimentó el año anterior, el precio promedio anual corriente por kilogramo del ganado macho creció en el 2025. El del levante pasó de \$8.510 a \$9.947; precebo, \$7.920 a \$9.211; cebado, \$7.473 a \$8.648 por kilo (gráfica 2 y anexo 1 tabla 2).

Gráfica 2. Córdoba-Sucre. Precio anual nominal del ganado vacuno macho en subastas, 1997-2025, \$/kg

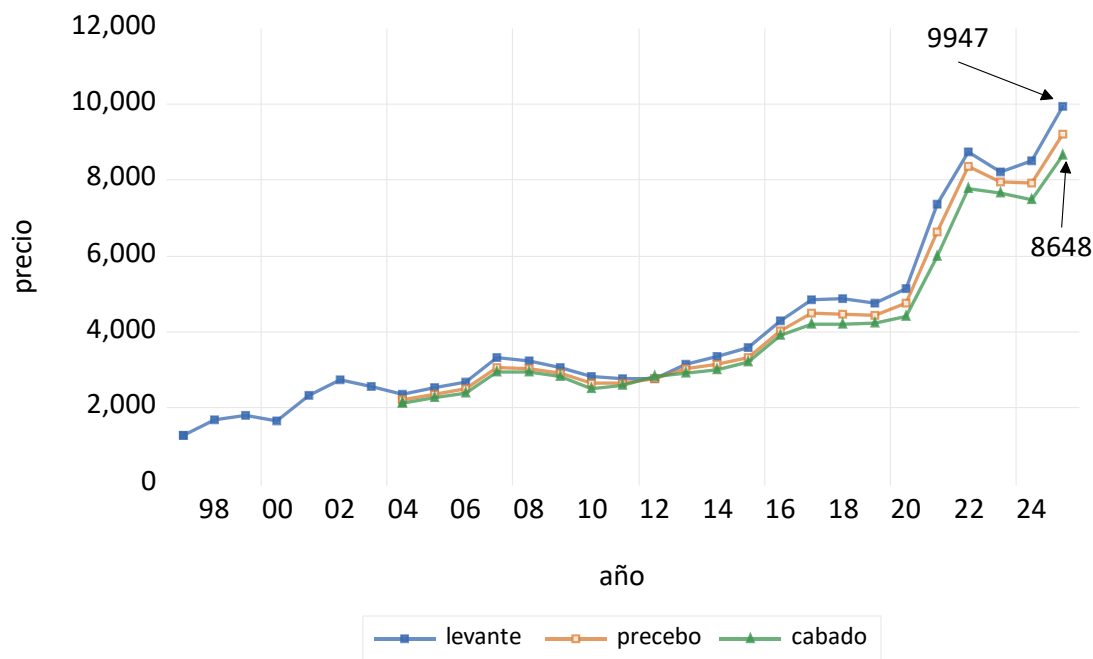

El de hembra de levante y vientre, que venían en ascenso desde el 2023, continuó con esa misma inclinación durante el 2025: el de la primera, de \$7.153 a \$8.430; vientre, \$6.884 a \$7.883. El ascenso del precio nominal de las escoterías gordas para sacrificio viene desde el 2011 y en el 2025 fue \$7.249 (gráfica 2, y anexo 1 tabla 2 A).

A lo largo de estos 29 años de estadísticas continuas, el OPCA ha probado que la asociación entre precios corrientes y cantidad de animales de primera calidad ingresados a subastas comerciales es la de una correlación contemporánea positiva entre las primeras diferencias de estas dos variables, significativa, además, con una

probabilidad del 90% de aceptar la hipótesis nula de la existencia de esa correlación, en particular en la categoría de levante macho y hembra que constituyen el grueso de la cantidad de animales comercializados².

Gráfica 2A. Córdoba-Sucre. Precio anual nominal del ganado vacuno hembra
1997-2025, \$/kg

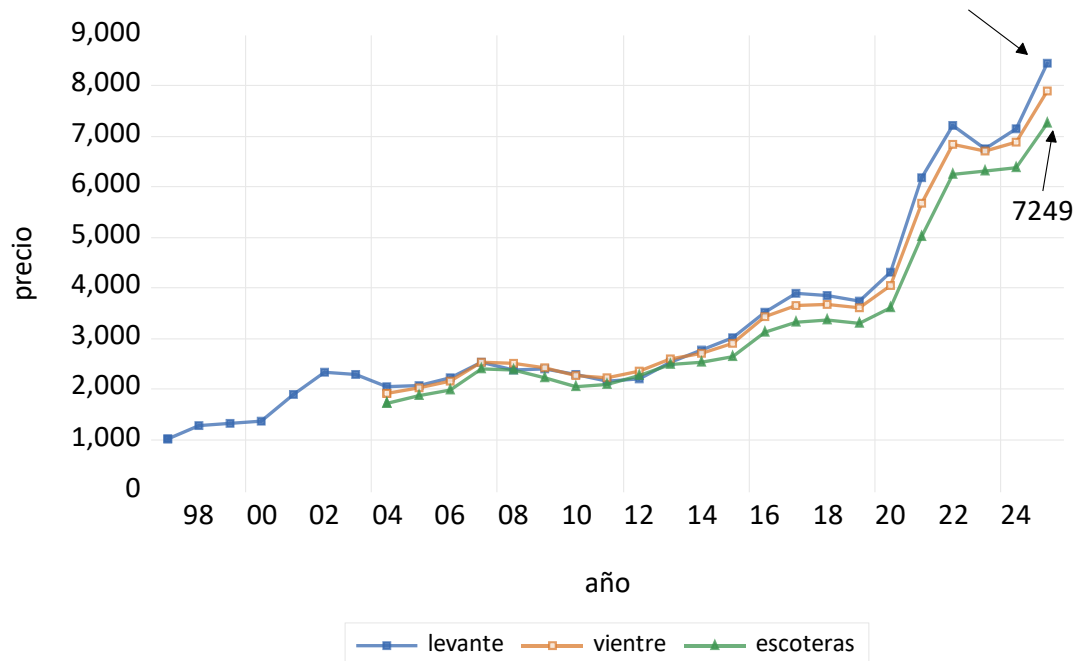

Este comportamiento creciente del precio por kilo frente a una oferta primaria disminuida fue la expresión a lo largo del año anterior de un aumento de la disposición marginal de los compradores a pagar un precio más alto para desarrollar la actividad de ceba dadas las expectativas de crecimiento de las exportaciones de ganado vivo y carne hacia los mercados externos, en particular de carne hacia China; y de la recuperación esperada del consumo interno cercano a los 19 kg per-cápita.

Deflactados por el índice de precio pagado por el productor agrario a nivel nacional del Dane (base diciembre 2014=100), el precio real del cebado macho creció frente al del año 2024, lo cual significó una mejora de la capacidad de compra y de inversión del productor primario en la cadena cárnica. En las regiones productoras del caribe colombiano, y de Urabá, Antioquia, pasó de \$2.540/kg en el 2024 a \$2.984 en el 2025, y de \$2.548 a \$2.949, respectivamente. En la feria de Medellín, de \$3.144 a \$3.536. Esta información es coincidente con el ciclo de precio real en la fase ascendente identificado por el OPCA en el análisis de coyuntura con la información de frecuencia mensual.

² Con más rigor estadístico y econométrico véase Castillo (2022)

2]. Predicción de precios enero-junio 2026

Utilizando modelos econométricos Autoregresivos Integrados de Media Móvil, ARIMA, construidos por el OPCA con información mensual entre enero/1997-dic/2025 para levante macho y hembra, y enero/2004-dic/2025 para las demás categorías, en la tabla 1 se muestra el pronóstico de precios de las distintas categorías de ganado vacuno vivo en subastas comerciales durante el primer semestre del año 2026³. El de macho levante, que finalizó en \$9.952/kilo en diciembre, se moverá en un rango creciente entre \$10.066 en enero hasta \$11.092 en junio. Macho precebo, que llegó a \$9.350 al finalizar el 2024, alcanzaría en abril el nivel de \$10.168 hasta un máximo de \$10.396 en junio. La cotización última de macho cebado fue \$8.888, se espera que durante el primer semestre del 2026 se mueva entre \$9.001 y \$9.768. Esta situación, en un contexto de revaluación de la tasa de cambio y señales de una fase de retención en el ciclo de la ceba no es un escenario deseable para las exportaciones, y plantea de frente el tema relacionado con la necesidad de elevar la productividad ganadera para mejorar la competitividad real de las exportaciones.

El de la hembra de levante y vientre, que cerró en \$8.608 y \$8.307 respectivamente, alcanzarán en abril, a la luz de estas predicciones, cotizaciones cercanas a \$9.232 y \$9.236 en junio. Finalmente, el de hembra cebada para sacrificio, con registros de alzas continuas desde el 2011 marcó en diciembre \$7.615, se espera continuará creciendo entre enero - junio en un rango de \$7.817 a \$8.999 (ver tabla 1).

Tabla 1. Córdoba-Sucre. Predicciones de precio en subastas de ganado vacuno vivo, enero/2026-junio/2026.

Categorías /meses	Predicciones de los precios mensuales, 2026, \$/kg					
	Enero	febrero	Marzo	Abril	Mayo	Junio
Macho levante	10.066	10.187	10.441	10.719	10.915	11.092
Macho precebo	9.455	9.562	9.885	10.168	10.347	10.396
Mach cebado	9.014	9.001	9.262	9.634	9.768	9.705
Hembra levante	8.695	8.695	8.831	9.034	9.138	9.232
Hembra vientre	8.419	8.508	8.741	9.000	9.150	9.236
Hembra cebada	7.817	7.821	8.253	8.784	8.983	8.999

Fuente. Cálculos del OPCA con base en modelación econométrica.

Omar Castillo Nuñez, Econ.-profesor
Universidad de Córdoba, Colombia
Montería, enero 8/2026

José F. Navarro Castillo, Digitación
Estudiante Ing. de sistemas, UNAD

³ El fuerte de la Economía no es la predicción; y en el caso de los precios estos dependen de múltiples variables que su pronóstico parece rebasar el alcance de lo humano para adentrarse en lo divino.

3] ANEXOS

Anexo 1. Información de frecuencia anual

Tabla 1. Córdoba-Sucre. Oferta anual de ganado vacuno en pie de primera, subastas comerciales 2019-2025.

Años	Córdoba (cabezas)			Sucre (cabezas)			Total
	Machos	hembras	Total	machos	hembras	total	
2019	143.846	91.854	235.700	89.707	48.700	138.407	374.107
2020	85.045	57.246	142.291	62.070	33.197	95.267	237.558
2021	146.739	96.778	243.517	83.021	57.508	140.529	384.046
2022	170.107	141.951	312.058	66.753	61.730	128.483	440.541
2023	192.037	157.239	349.276	54.080	52.348	106.428	455.704
2024 ¹	170.072	146.983	317.055	63.702	53.699	117.401	434.456
2025	156.058	114.916	270.974	67.145	50.441	117.586	388.560

¹ desde julio/2024 Subagan en planeta Rica, Córdoba, no hace pública la información de cantidad de animales entrados a subastas comerciales. Se tomó la media mensual de esta de los años 2022-2023 como aproximación a la de julio-diciembre 2024.

Fuente. Cálculos del OPCA con base en subastas

Tabla 2. Córdoba-Sucre. Precio anual nominal y cantidad de ganado vacuno macho de primera, 2019-2025, cabezas y \$/kg de ganado vivo

Años	Machos					
	Levante		Precebo		Cebados	
	Precio ¹	Cantidad	Precio	cantidad	Precio	cantidad
2019	4.752	145.324	4.430	57.054	4.217	12.868
2020	5.147	93.413	4.758	40.680	4.418	7.021
2021	7.375	155.626	6.616	56.900	5.982	9.081
2022	8.736	155.138	8.343	55.668	7.779	10.202
2023	8.212	154.978	7.939	61.011	7.652	10.325
2024 ²	8.510	135.039	7.920	64.927	7.473	11.936
2025	9.947	144.059	9.211	55.919	8.648	10.468

¹ promedio simple del precio de 12 meses. ² desde julio/2024 no incluye información pública de Subagan

Fuente. Cálculos del OPCA

Tabla 2 A. Tabla 2. Córdoba-Sucre. Precio anual nominal y cantidad de ganado vacuno hembra de primera, 2019-2025, cabezas y \$/kg de ganado vacuno vivo.

Años	Hembras					
	Levante		Vientre		Escoterías	
	Precio	Cantidad	Precio	cantidad	Precio	cantidad
2019	3.742	42.951	3.614	35.990	3.311	43.905
2020	4.320	25.727	4.059	24.620	3.609	27.399
2021	6.188	43.103	5.665	45.013	5.020	42.783
2022	7.215	58.265	6.842	50.713	6.244	57.736
2023	6.756	54.704	6.699	51.915	6.302	66.695
2024	7.153	48.590	6.885	49.319	6.369	55.747
2025	8.430	43.846	7.883	44.628	7.249	58.333

Fuente. Cálculos del OPCA

Tabla 3. Caribe -Antioquia. Oferta total anual de ganado vacuno y de cebado macho de primera, 2019-2025, cabezas

Años	Caribe		Antioquia		Total, caribe-antioquia	
	Oferta		Oferta		Oferta de cebado	
	Total	Cebado macho	Total	Cebado macho	Total	Cebado macho
2019	406.366	13.441	425.964	154.895	832.330	168.336
2020	248.247	7.178	369.063	143.377	617.310	150.555
2021	426.077	9.932	437.569	154.455	863.646	164.387
2022	478.823	11.055	433.290	137.694	912.113	148.749
2023	488.567	10.945	410.721	132.959	899.288	143.904
2024	471.547	13.000	365.507	136.677	837.054	149.677
2025	437.970	11.609	339.620	131.974	777.590	143.583

Fuente. Cálculos OPCA con base en feria y subastas

Tabla 4. Caribe-Antioquia. Precio anual¹ nominal y real² del ganado macho cebado de primera, 2019-2025, \$/kg

Años	Caribe				Antioquia			
	Córdoba-Sucre		Caribe		Urabá-Caucasia		Feria	
	Nominal	Real	Nominal	Real	nominal	real	nominal	real
2019	4.217	3.214	4.209	3.208	4.187	3.191	4.895	3.731
2020	4.418	3.083	4.419	3.084	4.420	3.084	5.150	3.594
2021	5.982	3.122	5.983	3.123	6.014	3.139	6.914	3.609
2022	7.779	3.042	7.771	3.039	7.791	3.047	9.000	3.520
2023	7.652	3.029	7.649	3.028	7.753	3.069	9.300	3.682
2024	7.473	2.538	7.477	2.540	7.502	2.548	9.138	3.104
2025	8.648	2.987	8.637	2.984	8.557	2.949	10.235	3.536

¹ promedio simple del precio mensual; ² deflactado por el índice de precio al productor agrario del DANE

Fuente. Cálculos del OPCA.

Anexo 2. Información de frecuencia semestral

Tabla 1. **Córdoba-Sucre.** Precio medio¹ nominal y cantidad semestral de ganado vacuno macho en pie de primera calidad entrado a subastas comerciales, 2022-2026.

semestres	Machos, \$/kg					
	Levante		Precebo		Cebado	
	Precio	Cantidad	Precio	Cantidad	Precio	Cantidad
2022 S1	9.134	83.808	8.621	28.050	7.838	5.366
2022 S2	8.338	71.330	8.064	27.618	7.719	4.836
2023 S1	8.267	68.724	8.162	24.741	7.980	4.415
2023 S2	8.157	86.254	7.715	36.270	7.324	5.910
2024 S1	8.295	64.861	7.814	30.576	7.432	5.881
2024 S2	8.725	70.178	8.027	34.351	7.514	6.055
2025 S1	9.632	72.059	8.910	27.533	8.395	4.761
2025 S2	10.261	72.000	9.513	28.386	8.902	5.707

¹promedios simples del precio mensual ponderado entre enero-junio, y julio-diciembre.

Fuente. Cálculos del OPCA con base en información de las subastas

Tabla 1A. **Córdoba-Sucre.** Precios medio¹ nominal y cantidad semestral de ganado vacuno hembra en pie de primera calidad entrado a subastas comerciales, 2022 S1-2025 S2.

semestres	Hembras, \$/kg						Cantidad total ³
	Levante		Ventre		Cebadas ²		Machos y hembras
	Precio	Cantidad	Precio	Cantidad	Precio	Cantidad	Cantidad
2022 S1	7.428	27.915	6.914	24.995	6.267	28.439	223.188
2022 S2	7.003	30.350	6.769	25.718	6.221	29.297	217.353
2023 S1	6.672	25.445	6.769	22.740	6.404	29.197	204.530
2023 S2	6.842	29.259	6.629	29.775	6.200	37.498	251.174
2024 S1	7.046	23.656	6.827	24.756	6.364	27.562	196.634
2024 S2	7.258	24.934	6.943	24.563	6.374	28.185	237.818
2025 S1	8.028	21.922	7.485	21.228	6.975	27.842	188.845
2025 S2	8.831	21.924	8.281	23.400	7.523	30.491	199.715

¹ promedios simples del precio mensual ponderado entre enero-junio, y julio-diciembre. ² comprende escoterías de 2 ¾ y 3 años. ³ incluye también destetos; hembra de 3 años, vacas paridas; vacas escoterías de edad menor a 2 ¾ año, y otros.

Fuente. Cálculos del OPCA con base en información de las subastas

Tabla 2. Caribe colombiano y Antioquia. Oferta total semestral de ganado vacuno y de macho cebado vivo de primera, 2022 S1-2025 S2.

Semestre	Oferta total macho y hembra			Oferta de ganado macho cebado		
	Caribe ¹	Antioquia ²	Total	Caribe	Antioquia	Total
2022 S1	242.785	204.365	447.150	5.703	65.878	71.581
2022 S2	236.038	228.925	464.963	5.352	71.816	77.168
2023 S1	219.716	210.002	429.718	4.639	65.864	70.503
2023 S2	268.851	200.719	469.570	6.306	67.095	73.401
2024 S1	212.737	188.560	401.297	6.324	67.705	74.029
2024 S2	258.810	176.947	435.757	6.676	68.972	75.648
2025 S1	209.970	166.050	376.020	5.267	64.652	69.919
2025 S2	228.000	173.570	401.570	6.342	67.322	73.664

¹ dptos. de Córdoba, Sucre, Bolívar y Cesar; ² subastas de Urabá, Medellín, suroeste antioqueño y la feria
Fuente. Cálculos del OPCA con base en subastas y feria

Tabla 3. Caribe y Antioquia. Precio semestral nominal del ganado vacuno macho cebado, 2022 S1-2025 S2, (\$/kg)

Semestres	Caribe	Feria de Medellín		Subastas Antioquia
	Precio macho	Precio macho	Precio hembra	Precio macho
2022 S1	7.831	8.767	7.486	7.771
2022 S2	7.710	9.234	7.694	7.811
2023 S1	7.979	9.447	7.723	8.022
2023 S2	7.319	9.154	7.641	7.484
2024 S1	7.435	9.080	7.675	7.455
2024 S2	7.518	9.197	7.747	7.550
2025 S1	8.381	9.742	8.223	8.242
2025 S2	8.894	10.707	9.169	8.873

Fuente. Cálculos del OPCA con base en subastas y ferias

Anexo 3. Información de frecuencia trimestral

Tabla 1. Córdoba-Sucre. Precio medio¹ nominal trimestral del ganado vacuno macho en pie de primera calidad, 2023q1-2025q4.

trimestres	Machos (\$/kilogramos)			Hembras (\$/ kilogramos)		
	levante	precebo	cebado	levante	vientre	cebadas
2023q1	8.086	8.005	7.856	6.600	6.692	6.268
2023q2	8.447	8.319	8.104	6.739	6.847	6.540
2023q3	8.406	7.955	7.476	6.941	6.702	6.249
2023q4	7.911	7.475	7.172	6.742	6.557	6.150
2024q1	8.004	7.503	7.241	6.812	6.549	6.089
2024q2	8.584	8.125	7.618	7.285	7.104	6.638
2024q3	8.820	8.087	7.491	7.342	6.989	6.362
2024q4	8.629	7.967	7.537	7.174	6.896	6.385
2025q1	9.261	8.530	8.111	7.739	7.214	6.748
2025q2	10.004	9.289	8.678	8.317	7.756	7.201
2025q3	10.463	9.598	8.831	8.898	8.258	7.467
2025q4	10.059	9.428	8.972	8.765	8.305	7.579

¹promedios simples del precio mensual ponderado: q1=enero-marzo; q2=abril-junio; q3=julio-sept; q4= octubre-diciembre

Fuente. Cálculos del OPCA con base en información de las subastas

Tabla 2. Córdoba-Sucre. Cantidades trimestrales comercializadas de ganado vacuno en pie de primera calidad, 2023q1-2025q4.

trimestre	Cantidades de primera calidad (número de animales)						
	Machos			Hembras			Total ²
	levante	precebo	cebados	levante	vientre	cebadas ¹	
2023q1	27.908	13.449	2.308	11.175	10.494	13.871	91.986
2023q2	40.816	11.292	2.107	14.270	12.246	15.326	112.544
2023q3	50.123	20.228	3.332	15.992	15.481	20.074	141.123
2023q4	36.131	16.642	2.578	13.267	13.694	17.424	110.051
2024q1	25.145	12.620	3.233	10.048	10.885	14.195	84.051
2024q2	39.716	17.956	2.648	13.608	13.871	13.367	112.583
2024q3	40.171	20.211	3.042	13.028	12.777	14.681	133.401
2024q4	30.007	14.140	3.013	11.906	11.786	13.504	104.417
2025q1	29.502	13.218	2.507	11.112	11.041	14.298	88.140
2025q2	42.557	14.315	2.254	10.810	10.187	13.544	100.705
2025q3	45.453	16.756	3.099	11.978	13.523	17.309	116.530
2025q4	26.547	11.630	2.608	9.946	9.877	13.182	83.185

¹ comprende solo escoterías de 2 ¾ y 3 años. ²Incluye también destetos, macho y hembra; hembra de 3 años, vacas paridas de primera; vacas escoterías de edad menor a 2 ¾ año, y otros.

Fuente: Cálculos del OPCA con base en información de las subastas de ganado bovino

Tabla 3. Caribe colombiano y Antioquia. Oferta total trimestral de ganado vacuno y de macho cebado vivo de primera, 2023q1-2025q4.

trimestre	Oferta total macho y hembra			Oferta de ganado macho cebado		
	Caribe ¹	Antioquia ²	Total	Caribe	Antioquia	Total
2023q1	98.939	104.446	203.385	2.452	33.658	36.110
2023q2	120.777	105.556	226.333	2.187	32.206	34.393
2023q3	151.178	105.301	256.479	3.551	33.987	37.538
2023q4	117.673	95.418	213.091	2.755	33.108	35.863
2024q1	91.731	86.077	177.808	3.434	32.033	35.467
2024q2	121.006	102.483	223.489	2.890	35.672	38.562
2024q3	143.718	88.804	232.522	3.325	34.125	37.450
2024q4	115.092	88.143	203.235	3.351	34.847	38.198
2025q1	98.485	79.873	178.358	2.773	30.879	33.672
2025q2	111.485	86.177	197.662	2.494	33.753	36.247
2025q3	132.214	88.250	220.464	3.407	33.761	37.168
2025q4	95.786	85.320	181.106	2.935	33.561	36.496

¹ comprende los dptos. de Córdoba, Sucre, Bolívar y Cesar; ² comprende subastas de Urabá, Medellín, Cauca, suroeste antioqueño y la feria de Medellín.

Fuente. Cálculos del OPCA con base en subastas y feria

Tabla 4. Caribe y Antioquia. Precio nominal trimestral del ganado vacuno macho cebado, (\$/kg), 2023q1-2025q4

trimestres	Caribe	Feria de Medellín		Subastas Antioquia
	Precio macho	Precio macho	Precio hembra	Precio macho
2023q1	7.853	9.300	7.650	7.960
2023q2	8.105	9.593	7.795	8.084
2023q3	7.471	9.235	7.709	7.648
2023q4	7.168	9.073	7.572	7.321
2024q1	7.246	8.894	7.637	7.256
2024q2	7.625	9.265	7.712	7.654
2024q3	7.498	9.213	7.702	7.541
2024q4	7.538	8.181	7.792	7.559
2025q1	8.108	9.460	8.037	7.927
2025q2	8.653	10.024	8.408	8.557
2025q3	8.827	10.472	9.055	8.756
2025q4	8.961	10.943	9.283	8.990

Fuente. Cálculos del OPCA con base en subastas y ferias

Anexo 4. Información de frecuencia mensual

Tabla 1. Córdoba-Sucre. Índice de precio mensual recibido por el productor de ganado vacuno vivo de primera calidad, diciembre 2025. Base febrero/marzo 2018=100

Categoría de ganado	Dic.	Nov.	Variación porcentual	Comportamiento global últimos 5 meses hacia atrás
Macho levante	174	187	-7,0	(-),(+),(-),(-),(-)
Macho precebo	205	213	-3,4	(+),(-),(-),(=),(-)
Macho gordo	215	223	-3,5	(-),(+),(-),(+),(-)
Hembra levante	250	244	2,3	(-),(+),(+),(-),(+)
Hembra vientre	224	223	0,9	(-),(+),(+),(-),(+)
Hembra gorda	230	223	3,3	(+),(+),(+),(-),(+)

Fuente. Cálculos del OPCA, con base en información pública semanal de subastas. Córdoba: subastar, subastanet y cc ganadera, en Montería; subagan (hasta junio 2024 inclusive) y cencogan en Planeta Rica; subastar y santa clara, en Sahagún; cencogan, en Buenavista. Sucre: cogasucre en Sincelejo; subastar en Sampués y San Pedro; sugasam, en San Marcos.

Tabla 2. Córdoba-Sucre. Precios medios nominales y reales¹ del ganado bovino macho en pie de primera calidad, 2025.

	Precios nominales y reales ganado macho (\$/kilogramo)					
	Levante		Preceba		Cebado	
	Nominal	Real	Nominal	Real	Nominal	Real
Enero	9.041	4.477	8.248	4.085	7.928	3.926
Febrero	9.136	4.423	8.423	4.077	8.018	3.881
Marzo	9.605	4.510	8.918	4.187	8.388	3.939
Abril	9.746	4.553	9.130	4.265	8.593	4.014
Mayo	9.996	4.552	9.243	4.209	8.600	3.916
Junio	10.271	4.678	9.495	4.324	8.842	4.027
Julio	10.484	4.712	9.636	4.331	8.766	3.939
Agosto	10.392	4.679	9.577	4.312	8.788	3.957
Sept	10.511	4.695	9.582	4.280	8.940	3.993
Octubre	10.383	4.647	9.494	4.249	9.020	4.037
Noviembre	9.842	4.467	9.439	4.284	9.008	4.089
Diciembre	9.952	4.508	9.350	4.236	8.888	4.026

¹ deflactado por el índice de precio pagado por el productor nacional de ganado bovino del DANE, Base diciembre del 2014=100

Fuente. Cálculos del OPCA con base en información de subastas comerciales y DANE

Tabla 2A. Córdoba-Sucre. Precios medios nominales y reales¹ del ganado vacuno hembra en pie de primera calidad, 2025.

Meses	Precios nominales y reales de ganado hembra (\$/kilogramo)					
	Levante		Vientre		Escotera gorda	
	Nominal	Real	Nominal	Real	Nominal	Real
Enero	7.462	3.695	7.023	3.478	6.633	3.285
Febrero	7.769	3.761	7.120	3.447	6.709	3.248
Marzo	7.986	3.750	7.500	3.521	6.902	3.241
Abril	7.957	3.717	7.509	3.508	7.089	3.312
Mayo	8.389	3.820	7.777	3.542	7.153	3.257
Junio	8.605	3.919	7.982	3.635	7.362	3.353
Julio	8.921	4.009	8.258	3.711	7.443	3.345
Agosto	8.829	3.975	8.173	3.680	7.377	3.322
Sept	8.943	3.995	8.343	3.727	7.581	3.386
Octubre	9.064	4.056	8.411	3.764	7.665	3.430
Noviembre	8.622	3.913	8.196	3.720	7.458	3.385
Diciembre	8.608	3.890	8.307	3.763	7.615	3.450

¹ deflactado por el índice de precio pagado por el productor nacional de ganado bovino del DANE, Base diciembre del 2014=100

Fuente: Ibidem tabla 2

Tabla 3. Córdoba-Sucre. Cantidades comercializadas de ganado vacuno en pie de primera calidad, 2025.

Meses	Cantidades de primera clase (número de animales)							
	Macho levante	Macho preceba	Mach gordo	Hembra levante	Hembra vientre	Vaca Escotera ¹	Total ²	Total, segund
Enero	9.642	4.525	1.000	3.410	4.401	5.562	30.767	7.948
Febrero	9.241	4.540	862	3.750	3.433	4.954	28.866	7.490
Marzo	10.619	4.153	645	3.952	3.207	3.782	28.507	4.888
Abril	10.386	3.464	543	2.747	2.424	3.264	24.536	6.633
Mayo	15.471	5.590	865	4.460	4.069	4.845	38.203	8.266
Junio	16.700	5.261	846	3.603	3.694	5.435	37.966	7.926
Julio	18.829	7.039	1.082	4.369	5.252	6.491	46.355	9.801
Agosto	13.218	4.524	852	3.621	4.250	5.046	33.939	7.685
Sept	13.406	5.193	1.165	3.988	4.021	5.772	36.236	7.165
Octubre	11.691	5.076	1.087	4.042	4.393	5.849	35.039	12.284
Noviemb	8.210	3.713	854	3.578	3.136	3.903	27.959	11.452
Diciemb	6.646	2.841	667	2.326	2.348	3.430	20.187	9.946

¹ comprende solo escoterías de 2 ¾ y 3 años. ² incluye también destetos, macho y hembra; hembra de 3 años; vacas paridas de primera; vacas escoterías de edad menor a 2 ¾ año, y otros.

Fuente: Cálculos del OPCA con base en información de subastas comerciales de ganado bovino

Tabla 4. Caribe colombiano y Antioquia. Oferta total de ganado vacuno y de macho cebado vivo de primera, 2025.

Meses	Oferta total macho y hembra			Oferta de ganado macho cebado		
	Caribe ¹	Antioquia ²	Total	Caribe	Antioquia	total
Enero	34.083	25.950	60.033	1.087	10.045	11.132
Febrero	32.765	28.665	61.430	960	11.165	12.125
Marzo	31.637	25.258	56.895	726	9.689	10.415
Abril	27.772	27.062	54.834	633	10.213	10.846
Mayo	41.835	32.098	73.933	949	13.081	14.030
Junio	41.878	27.017	68.895	912	10.459	11.371
Julio	52.954	29.177	82.131	1.200	10.841	12.041
Agosto	39.096	32.318	71.414	912	12.741	13.653
Sept	40.164	26.755	66.919	1.295	10.179	11.474
Octubre	40.286	34.371	74.657	1.234	12.355	13.589
Noviembre	32.221	27.702	59.923	961	10.536	11.497
Diciembre	23.279	23.247	46.526	740	10.670	11.410

¹ comprende los dptos. de Córdoba, Sucre, Bolívar y Cesar; ² comprende subastas de Urabá, Medellín, y la feria de Medellín. La información de Caucasia no es reportada por Subagan desde julio/2024.

Fuente. Cálculos del OPCA con base en subastas y feria

Tabla 5. Caribe y Antioquia. Precio nominal y real¹ del ganado vacuno macho cebado, 2025

Meses	Caribe colombiano		Feria Medellín (\$/kg)		Subastas Antioquia (\$/kg)	
	nominal	real	nominal	real	nominal	real
Enero	7.917	3.920	9.338	4.624	7.771	3.848
Febrero	8.013	3.879	9.383	4.542	7.806	3.779
Marzo	8.393	3.941	9.658	4.535	8.203	3.851
Abril	8.552	3.995	9.756	4.558	8.541	3.990
Mayo	8.581	3.908	10.012	4.559	8.508	3.875
Junio	8.827	4.020	10.304	4.693	8.622	3.927
Julio	8.757	3.935	10.380	4.665	8.590	3.860
Agosto	8.788	3.957	10.470	4.714	8.837	3.979
Sept	8.936	3.997	10.566	4.720	8.841	3.949
Octubre	9.025	4.039	10.880	4.869	9.010	4.032
Noviembre	8.973	4.073	10.889	4.942	8.900	4.039
Diciembre	8.884	4.025	11.059	5.010	9.059	4.104

¹ deflactado por el índice de precio pagado por el productor nacional de ganado bovino del DANE

Fuente. Cálculos del OPCA con base en subastas y ferias