



BOLETINES DEL OPCA

AÑO 8, NÚMERO 77, FEBRERO 2024

CONTENIDO

- 1] Indicadores mensuales de comercio formal de leche cruda de vaca en los departamentos de Córdoba-Sucre.
- 2] Anexos mensuales

Observatorio de Precios y Costos Agrarios de la Zona Noroccidental del Caribe Colombiano, OPCA.
Universidad de Córdoba | Montería - Córdoba, Colombia | Carrera 6 No 76-103
Contacto:
opca@correo.unicordoba.edu.co
Sitio web:
<https://www.unicordoba.edu.co/index.php/opca/extension/>

1]. Indicadores mensuales de comercio formal de leche cruda de vaca en los departamentos de Córdoba- Sucre.¹

i) Índice de precio recibido por el productor. Durante febrero el índice de precio recibido por el productor de leche cruda en los departamentos de Córdoba -Sucre, disminuyó, tanto el que se calcula con el precio sin bonificación como el que toma en cuenta el precio con bonificación. El primero cayó 3,2 por ciento al reducirse de 203 en enero a 196, lo que significa que, comparado con el precio-base de febrero 2018 ajustado por las cantidades acopiadas, está 96 por ciento por encima cinco años después; el segundo disminuyó 2,1 por ciento y se redujo de 207 a 202, esto es, 102 por ciento superior (anexo tabla

1). Cotejado con igual mes del año pasado, sin embargo, el comportamiento fue diferente: el índice sin bonificación creció positivamente, mientras el segundo decrece desde noviembre/2023. La consecuencia ha sido el estrechamiento de las diferencias entre ambos por el crecimiento más rápido del precio sin bonificación.

¹ Los comentarios contenidos en Boletines del OPCA no comprometen a las autoridades académicas y administrativas que representan a la Universidad de Córdoba, Colombia, entidad para la cual laboro.

Acopio industrial de leche cruda

En los dos meses transcurridos del 2024 el acopio industrial ha descendido: pasó de 4,2 millones de litros a 3,9; una reducción de 7 por ciento, aunque fue superior 2 por ciento más que el mismo mes de febrero del año anterior (anexo tabla 2). En la gráfica 1 se muestra la evolución del acopio entre enero/2023-febrero/2024. Como se observa, fue ascendente desde febrero/23: 3,8 millones de litros; alcanzó máximos en septiembre y diciembre, 6,4 y 6,2 millones, respectivamente; se redujo en enero y febrero hasta 3,9 millones, como ya se indicó.

Gráfica 1. Córdoba-Sucre. Acopio industrial de leche cruda, enero/23-febrero/24
millones de litros

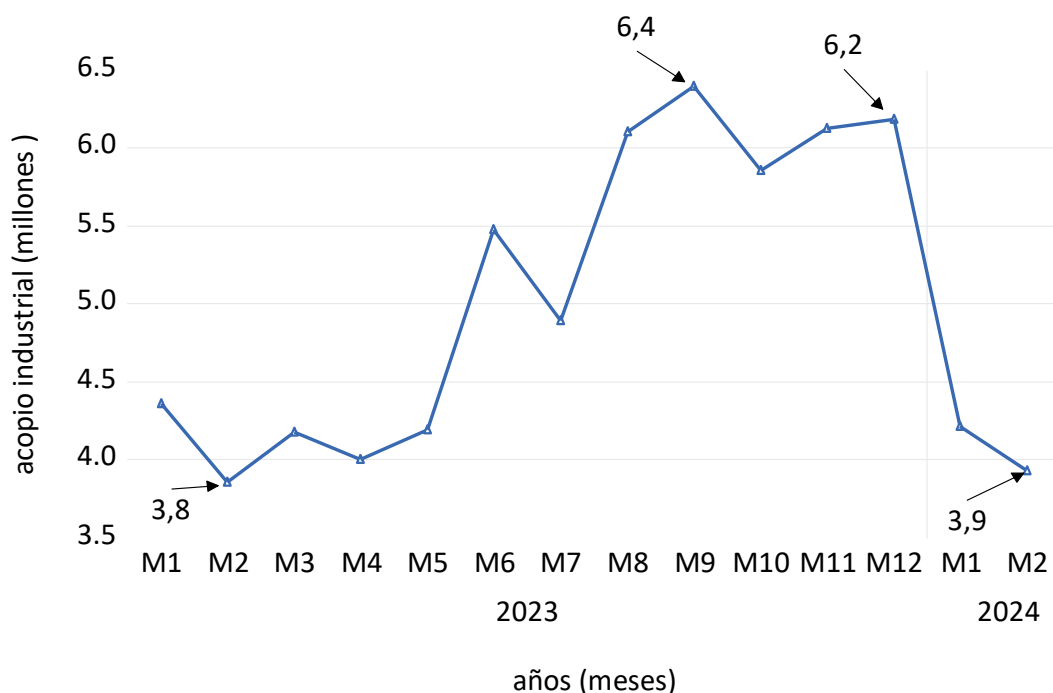

En el Caribe y en el país las compras también cayeron de 16,8 millones de litros a 15,9 millones, en el primero; y de 273 a 260 millones en el país; sin embargo, creció con respecto a febrero del año anterior (anexo tabla 3).

iii) Precio nominal y real del litro de leche cruda

En Córdoba, el precio nominal del litro de leche sin y con bonificación se redujo: el primero de \$1.805 a \$1.801; el segundo de \$2.052 a \$1.969; en el mismo orden, en Sucre estuvo en alza: \$1.704 a \$1.734; y de \$2.002 a \$2.094. En razón a que la inflación pagada por el productor de leche cruda de vaca, medida por el índice de precio pagado por este en su actividad, aumentó entre enero y febrero de 201,41 a 202,73, el precio real sin y con bonificación mejoró en Sucre: de \$840 por litro a \$855 y

de \$994 a \$1.033. En Córdoba, por el contrario, perdió capacidad de compra: de \$936 a \$888/ litro; y \$1.019 a \$971 (ver anexo tabla 4 y 5). Igual comportamiento al observado en Córdoba se replicó en el Caribe (anexo tabla 5) y en el país (anexo tabla 6).

En la gráfica 2 se muestra la evolución del precio nominal del litro de leche en Córdoba y Sucre sin bonificación comparado con el precio medio del litro de leche en finca reportado por DANE para 8 municipios de Sucre y 12 de Córdoba durante el período enero/2023-enero/2024. Este último es probable que recoja información del sector informal de comercialización de leche cruda. Como se puede ver, este último está por encima del pagado por la industria: \$2.065 en Sucre y \$2.005 en Córdoba en enero (ver anexo tabla 4); también es cierto que el diferencial se ha reducido desde octubre, presionado tal vez por la reducción de la producción y de la oferta mostrada en “Boletines del OPCA” nro. 76 durante esta época de sequía.

Gráfica 2. Córdoba y Sucre. Precio sin bonificación y precio reportado en finca de la leche cruda, enero/2023-enero/2024

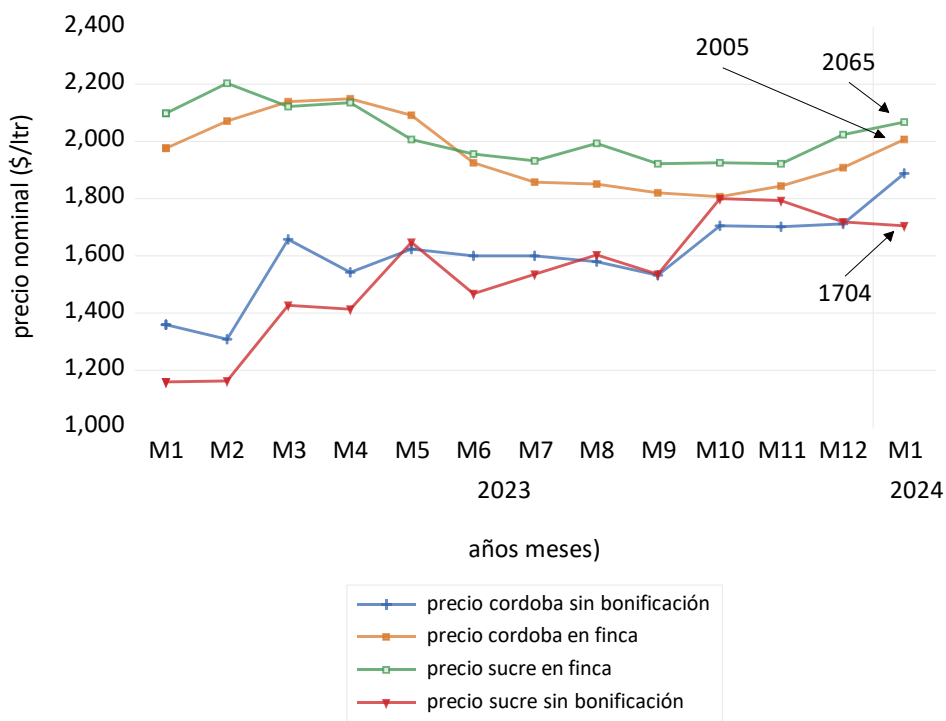

En resumen, en febrero los indicadores mensuales del comercio formal de leche cruda indicaron: i) el índice de precio sin y con bonificación recibido por el productor se redujo por segundo mes consecutivo; ii) la reducción del acopio industrial fue generalizada tanto en la subregión como también en el Caribe y el país. iii) el comportamiento del precio por litro tuvo comportamiento diferencial en los dos departamentos: aumentó en Sucre y disminuyó en Córdoba; dado el aumento de la inflación pagada por el productor de leche en su actividad, el precio real mejoró en el primero y se deterioró en

el segundo; iv) la evidencia muestra que el precio en finca está por encima del precio sin bonificación pagado por la industria láctea.

Omar Castillo Nuñez, Econ.-profesor
 Universidad de Córdoba, Colombia
 Montería, abril 3/2024

3]. Anexos

Anexo 1. Tablas. Indicadores mensuales

Tabla 1. **Córdoba-Sucre**. Índice de precio recibido por el productor de leche cruda de vaca sin y con bonificación, 2024. Base febrero 2018=100.

Mes	Índice de precio sin bonificación			Índice de precio con bonificación		
	Índice	Variación mensual, %	Variación acumulada de 12 meses, %	Índice	Variación mensual, %	Variación acumulada de 12 meses, %
Enero	202,8	7,7	39,7	206,8	-0,1	-15,0
Febrero	196,4	-3,2	39,9	202,4	-2,1	-16,8

Fuente. Cálculos del OPCA, con base en información del MADR- Unidad de seguimiento de precios, USP

Tabla 2. Córdoba-Sucre. Cantidad acopiada de leche cruda por la industria láctea, 2024

Acopio (miles de litros de leche cruda)				Tasas de crecimiento del total, %	
Mes	Córdoba	Sucre	Total	Variación mensual	Variación acumulada 12 meses
Enero	3.256	958	4.214	-31,8	-3,3
Febrero	3.020	903	3.924	-6,9	1,9

Fuente: MADR-USP. Cálculos del OPCA

Tabla 3. Cantidad acopiada de leche por la industria en Colombia y el caribe y crecimiento mensual y anual, 2024

meses	Acopio (millones de litros)		Crecimiento mensual (%)		Crecimiento anual (%)	
	Colombia	Caribe	Colombia	Caribe	Colombia	Caribe
Enero	272,9	16,8	-3,4	-18,4	12,6	-1,7
Febrero	260,2	15,9	-4,7	-5,4	11,3	3,3

Fuente. Cálculos del OPCA con base en tabla 3

Tabla 4. Córdoba y Sucre. Precio nominal sin bonificación de la leche cruda pagado por la industria láctea, 2024 (\$/litro)

	Córdoba, precio sin bonificación, (\$/litro)			Sucre, precio sin bonificación, (\$/litro)		
	Nominal	Real	Precio Dane ¹	Nominal	Real	Precio Dane ¹
Enero	1.885	936	2.005	1.704	846	2.065
Febrero	1.801	888		1.734	855	

¹El precio DANE es calculado por OPCA como un promedio mensual simple del precio en finca de 12 municipios del dpto. de Córdoba, y de 8 municipios del dpto. de Sucre, reportado por DANE.

Fuente: USP -MADR y DANE. Cálculos del OPCA.

Tabla 5. Córdoba, Sucre y Caribe. Precio nominal y real con bonificación y sin bonificación, 2024

	Córdoba y Sucre, precio con bonificación (\$/litro leche cruda)				Caribe colombiano (\$/litro leche cruda)			
	Córdoba		Sucre		Precio ponderado sin bonificación		Precio ponderado con bonificación	
Mes	Nominal	Real ¹	Nominal	Real ¹	Nominal	Real ¹	Nominal	Real ¹
Enero	2.052	1.019	2.002	994	1.751	869	1.968	977
Febrero	1.969	971	2.094	1.033	1.708	842	1.969	971

¹delactado por el índice de precio pagado por el productor de leche cruda a nivel nacional del DANE, base diciembre 2014=100

Fuente. Cálculos del OPCA con base en MADR y DANE

Tabla 6. Colombia. Precio nominal y real de la leche cruda, sin y con bonificación, 2024

meses	Sin bonificación		Con bonificación	
	Nominal	Real	Nominal	Real
Enero	1.821	904	2.082	1.034
Febrero	1.801	888	2.052	1.012

Fuente: MADR-USP. Cálculos del OPCA