

ANALISIS ECONOMICO DEL SECTOR

De conformidad con el Estatuto de Contratación de la Universidad (Acuerdo 111 mediante el cual se adopta el manual de contratación de la Universidad de Córdoba) la Entidad Estatal deberá hacer durante la etapa de planeación el análisis necesario para conocer el sector lativo al objeto del proceso de contratación desde la perspectiva legal, comercial, financiera, organizacional, técnica, y de análisis de Riesgo. La Entidad Estatal debe dejar constancia de este análisis en los Documentos del Proceso.

El análisis del sector permite establecer el contexto del Proceso de Contratación, identificar algunos de los Riesgos y determinar los requisitos habilitantes. La Universidad de Córdoba estructura el presente análisis como anexo al proceso contractual teniendo en cuenta entre otros, los siguientes aspectos:

1. Aspectos generales
2. Estudio de la demanda
3. Estudio de la oferta
4. Valor del contrato

Objeto Contractual

PRESTACIÓN DE SERVICIOS DE VIGILANCIA PRIVADA, SEGURIDAD Y PROTECCIÓN A PREDIOS, MUEBLES E INMUEBLES Y PERSONAL OCUPANTE DE LA SEDE CENTRAL Y LOS LUGARES DE DESARROLLO BERÁSTEGUI, LORICA, MONTELIBANO, SAHAGUN Y DEMAS CENTROS EDUCATIVOS DONDE LA UNVERSIDAD DE CÓRDOBA PRESTA SUS SERVICIOS

1. ASPECTOS GENERALES

1.1 SECTOR AL CUAL PERTENECE

El sector servicios o sector terciario es el sector económico que engloba las actividades relacionadas con los servicios no productores o transformadores de bienes materiales. Generan servicios que se ofrecen para satisfacer las necesidades de cualquier población en el mundo.

Incluye subsectores como comercio, comunicaciones, centro de llamadas, finanzas, turismo, hostelería, ocio, cultura, espectáculos, la administración pública y los denominados servicios públicos, los presta el Estado o la iniciativa privada (sanidad, educación, atención a la dependencia), entre otros.

Dirige, organiza y facilita la actividad productiva de los otros sectores (sector primario y sector secundario). Aunque se lo considera un sector de la producción, propiamente su papel principal se encuentra en los dos pasos siguientes de la actividad económica: la distribución y el consumo. (https://es.wikipedia.org/wiki/Sector_servicios)

1.2 ANTECEDENTES DEL SECTOR DE VIGILANCIA¹

El sector de la vigilancia y seguridad privada en Colombia tiene sus inicios hace aproximadamente 45 años; los primeros intentos de regulación se dieron en la década de los sesenta, correspondiéndole inicialmente a la Policía Nacional y posteriormente, al Ministerio de Defensa Nacional, la expedición de licencias de funcionamiento a los servicios de vigilancia

¹ Informe de Gestión 2020 – Supervigilancia

<file:///C:/Users/Luz%20Elena%20Tamayo/Downloads/INFORME%20DE%20GESTI%C3%93N%202020.pdf>

y seguridad privada, etapa que duró hasta comienzos de los noventa, cuando esta responsabilidad recayó en el Servicio de Inteligencia Colombiana –SIC- y más tarde, en el Departamento Administrativo de Seguridad –DAS-, organismos a los que además, les correspondió, por primera vez adelantar labores de control sobre el sector.

Fue un proceso que llegó hasta 1993, cuando se desarrolló el marco regulatorio específico para el sector, a través de la Ley 61, que le confirió al Presidente de la República facultades extraordinarias para, entre otras cosas, reglamentar todo lo concerniente a las actividades de vigilancia y seguridad privada y de armas.

Norma que fue complementada con la Ley 62 del mismo año, que crea la Superintendencia de Vigilancia y Seguridad Privada, ente adscrito al Ministerio de Defensa Nacional, encargado de ejercer "...control, inspección y vigilancia sobre todas las personas naturales y jurídicas que desarrollen actividades de vigilancia y seguridad privada y sus usuarios, de conformidad con lo establecido en la ley".

Una vez creada la Entidad de control, y en uso de las facultades extraordinarias, el Gobierno Nacional expidió en febrero de 1994 el Decreto Ley 356, norma general que, con su desarrollo reglamentario, delimitó el marco legal que rige al sector.

Teniendo en cuenta el dinamismo del sector, los Servicios de Vigilancia y Seguridad Privada evolucionan con el pasar de los años, por lo que la Entidad de control y el marco regulatorio deben adecuarse y modificarse permanentemente, con el fin de ejercer eficazmente el control a un sector económicamente destacable, gran generador de empleos, que debe ser monitoreado por el Estado, debido a los riesgos y externalidades que genera.

Así las cosas, durante el 2022, en el sector de la vigilancia y seguridad privada se evidencia un crecimiento y fortalecimiento del sector obedeciendo a que el país empezó su proceso de reactivación económica posterior a la pandemia Covid 19. Es así que se logró 16.621 Servicios de Vigilancia y Seguridad Privada para esta vigencia.

EVOLUCIÓN DE SERVICIOS DE VIGILANCIA Y SEGURIDAD PRIVADA EN COLOMBIA

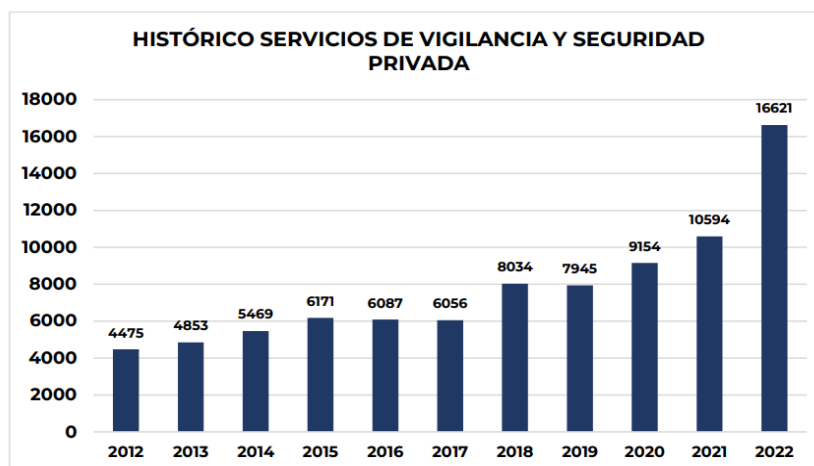

En la gráfica anterior se puede evidenciar, que respecto al año 2021, los servicios de vigilancia y seguridad privada tuvieron un incremento del 36.26%. Este incremento obedece a que se crearon 6.027 instituciones correspondientes a servicios de asesoría, consultoría e investigación. Los demás servicios que se prestan en esta materia no tuvieron cambios sustanciales.

DISTRIBUCIÓN DE LOS SERVICIOS DE VIGILANCIA Y SEGURIDAD PRIVADA EN COLOMBIA

SERVICIOS DE VIGILANCIA PRIVADA REMUNERADA Personas Jurídicas	Nº	% Servicios de Vigilancia Privada	% Total Servicios
EMPRESAS DE VIGILANCIA CON ARMAS	597	61,3%	3,7%
EMPRESAS DE VIGILANCIA SIN ARMAS	148	15,2%	0,9%
COOPERATIVAS CON ARMAS	45	4,6%	0,3%
TRANSPORTADORAS DE VALORES	9	0,9%	0,1%
ESCUELAS DE CAPACITACION	99	10,2%	0,6%
EMPRESAS ASESORAS	17	1,7%	0,1%
EMPRESAS BLINDADORAS	38	3,9%	0,2%
EMPRESAS ARRENDADORAS	21	2,2%	0,1%
TOTAL VIGILANCIA PRIVADA REMUNERADA	974	100,0%	6,0%

3

Gremios del sector

- Asociación Nacional de Seguridad Privada ANDEPIV.
- Federación Colombiana de Empresas de Vigilancia y Seguridad Privada y empresas de servicios afines FECOLSEP.
- Asociación de Cooperativas de Vigilancia Privada ASCOOVIP.
- Asociación Colombiana de Empresas Colombianas de Seguridad ECOS.
- Confederación Nacional del Gremio de Vigilancia Privada.
- Asociación Colombiana de Escuelas de Capacitación en Seguridad Privada - ACASEP
- Federación Nacional de Comerciantes – FENALCO.
- Camara Colombian de Seguridad Privada CCS.

1.3 ANALISIS MACROECONOMICO

Producto Interno Bruto²

² Fuente: https://www.dane.gov.co/files/operaciones/PIB/boletines/PIB_mir_2023.pdf

**Producto Interno Bruto (PIB)
III trimestre 2023 preliminar**

**Gráfico 1. Producto Interno Bruto
Tasa de crecimiento en volumen¹
2018-I / 2023^{pr}-III**

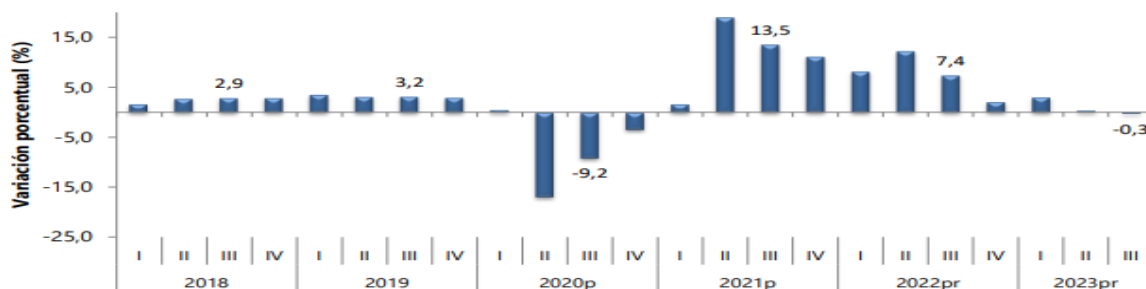

Fuente: DANE, Cuentas nacionales



PIB desde el enfoque de la producción

En el tercer trimestre de 2023^{pr}, el Producto Interno Bruto en su serie original, decrece 0,3% respecto al mismo periodo de 2022^{pr} (ver tabla 1).

Las actividades económicas que más contribuyen a la dinámica del valor agregado son:

- Industrias manufactureras decrece 6,2% (contribuye -0,8 puntos porcentuales a la variación anual).
- Comercio al por mayor y al por menor; reparación de vehículos automotores y motocicletas; Transporte y almacenamiento; Alojamiento y servicios de comida decrece 3,5% (contribuye -0,7 puntos porcentuales a la variación anual).
- Construcción decrece 8,0% (contribuye -0,4 puntos porcentuales a la variación anual).

En lo corrido del año 2023^{pr}, respecto al mismo periodo del año anterior, el Producto Interno Bruto presenta un crecimiento de 1,0%.

Las actividades económicas que más contribuyen a la dinámica del valor agregado son:

- Administración pública y defensa; planes de seguridad social de afiliación obligatoria; Educación; Actividades de atención de la salud humana y de servicios sociales crece 4,0% (contribuye 0,6 puntos porcentuales a la variación anual).
- Actividades artísticas, de entretenimiento y recreación y otras actividades de servicios; Actividades de los hogares individuales en calidad de empleadores; actividades no diferenciadas de los hogares individuales como productores de bienes y servicios para uso propio crece 11,8% (contribuye 0,4 puntos porcentuales a la variación anual).
- Actividades financieras y de seguros crece 8,8% (contribuye 0,4 puntos porcentuales a la variación anual).



Respecto al trimestre inmediatamente anterior, el Producto Interno Bruto en su serie ajustada por efecto estacional y calendario crece 0,2%.

Esta variación se explica principalmente por la siguiente dinámica:

- Explotación de minas y canteras crece 2,0%.
- Agricultura, ganadería, caza, silvicultura y pesca crece 1,2%.
- Administración pública y defensa; planes de seguridad social de afiliación obligatoria; Educación; Actividades de atención de la salud humana y de servicios sociales crece 0,9%.

Tabla 1. Valor agregado por actividad económica
Tasas de crecimiento en volumen¹
Tercer trimestre 2023^{Pr}

Actividad económica	Tasas de crecimiento (%)		
	Serie original		Serie ajustada por efecto estacional y calendario
	Anual	Año corrido	Trimestral
	2023 ^{Pr} -III / 2022 ^{Pr} -III	2023 ^{Pr} / 2022 ^{Pr}	2023 ^{Pr} -III / 2023 ^{Pr} -II
Agricultura, ganadería, caza, silvicultura y pesca	1,8	0,5	1,2
Explotación de minas y canteras	3,5	3,8	2,0
Industrias manufactureras	-6,2	-3,2	-1,6
Suministro de electricidad, gas, vapor y aire acondicionado ²	2,5	1,7	0,8
Construcción	-8,0	-5,0	-2,7
Comercio al por mayor y al por menor ³	-3,5	-2,1	-0,1
Información y comunicaciones	-1,2	0,7	-0,7
Actividades financieras y de seguros	1,6	8,8	-0,9
Actividades inmobiliarias	1,8	1,9	0,4
Actividades profesionales, científicas y técnicas ⁴	-0,8	0,3	-0,3
Administración pública, defensa, educación y salud ⁵	5,3	4,0	0,9
Actividades artísticas, de entretenimiento y recreación y otras actividades de servicios ⁶	4,9	11,8	-0,9
Valor agregado bruto	-0,1	1,0	0,1
Impuestos menos subvenciones sobre los productos	-1,8	1,0	0,1
Producto Interno Bruto	-0,3	1,0	0,2

Fuente: DANE, Cuentas nacionales

Información y comunicaciones

En el tercer trimestre de 2023pr, el valor agregado de información y comunicaciones decrece 1,2% en su serie original, respecto al mismo periodo de 2022pr . Para la serie ajustada por efecto estacional y calendario, el valor agregado decrece en 0,7%, respecto al trimestre inmediatamente anterior (ver tabla 8).

Tabla 8. Información y comunicaciones
Tasas de crecimiento en volumen¹
Tercer trimestre 2023^{Pr}

Actividad económica	Tasas de crecimiento (%)		
	Serie original		Serie ajustada por efecto estacional y calendario
	Anual	Año corrido	Trimestral
	2023 ^{Pr} -III / 2022 ^{Pr} -III	2023 ^{Pr} / 2022 ^{Pr}	2023 ^{Pr} -III / 2023 ^{Pr} -II
Información y comunicaciones	-1,2	0,7	-0,7

Fuente: DANE, Cuentas nacionales

Comercio al por mayor y al por menor

En el tercer trimestre de 2023pr, el valor agregado de comercio al por mayor y al por menor, reparación de vehículos automotores y motocicletas; transporte y almacenamiento; alojamiento y servicios de comida decrece 3,5% en su serie original, respecto al mismo periodo de 2022pr.

Esta dinámica se explica por los siguientes comportamientos (ver tabla 7):

- Comercio al por mayor y al por menor; reparación de vehículos automotores y motocicletas decrece 2,9%.
- Transporte y almacenamiento decrece 3,9%.
- Alojamiento y servicios de comida decrece 4,5%.

Respecto al trimestre inmediatamente anterior en su serie ajustada por efecto estacional y calendario, el valor agregado de comercio al por mayor y al por menor, reparación de vehículos automotores y motocicletas; transporte y almacenamiento; alojamiento y servicios de comida decrece en 0,1%, explicado por:

- Comercio al por mayor y al por menor; reparación de vehículos automotores y motocicletas crece 0,8%.
- Transporte y almacenamiento decrece 1,0%.
- Alojamiento y servicios de comida decrece 0,2%.

Tabla 7. Comercio al por mayor y al por menor¹
Tasas de crecimiento en volumen²
Tercer trimestre 2023^{Pr}

Actividad económica	Tasas de crecimiento (%)		
	Serie original		Serie ajustada por efecto estacional y calendario
	Anual	Año corrido	Trimestral
	2023 ^{Pr} -III / 2022 ^{Pr} -III	2023 ^{Pr} / 2022 ^{Pr}	2023 ^{Pr} -III / 2023 ^{Pr} -II
Comercio al por mayor y al por menor ³	-2,9	-2,9	0,8
Transporte y almacenamiento	-3,9	-0,3	-1,0
Alojamiento y servicios de comida	-4,5	-2,2	-0,2
Comercio al por mayor y al por menor¹	-3,5	-2,1	-0,1

Fuente: DANE, Cuentas nacionales

Actividades profesionales, científicas y técnicas.

En el tercer trimestre de 2023pr, el valor agregado de las actividades profesionales, científicas y técnicas; y actividades de servicios administrativos y de apoyo decrece 0,8% en su serie original, respecto al mismo periodo de 2022pr. Esta dinámica se explica por los siguientes comportamientos (ver tabla 11):

- Actividades profesionales, científicas y técnicas crece 0,3%.
- Actividades de servicios administrativos y de apoyo decrece 1,8%.

Respecto al trimestre inmediatamente anterior en su serie ajustada por efecto estacional y calendario, el valor agregado de las actividades profesionales, científicas y técnicas; y actividades de servicios administrativos y de apoyo decrece en 0,3%, explicado por:

- Actividades profesionales, científicas y técnicas crece 0,3%.
- Actividades de servicios administrativos y de apoyo decrece 1,0%.

Tabla 11. Actividades profesionales, científicas y técnicas¹
Tasas de crecimiento en volumen²
Tercer trimestre 2023^{Pr}

Actividad económica	Tasas de crecimiento (%)		
	Serie original		Serie ajustada por efecto estacional y calendario
	Anual	Año corrido	Trimestral
	2023 ^{Pr} -III / 2022 ^{Pr} -III	2023 ^{Pr} / 2022 ^{Pr}	2023 ^{Pr} -III / 2023 ^{Pr} -II
Actividades profesionales, científicas y técnicas	0,3	0,1	0,3
Actividades de servicios administrativos y de apoyo	-1,8	0,4	-1,0
Actividades profesionales, científicas y técnicas¹	-0,8	0,3	-0,3

Fuente: DANE, Cuentas nacionales

Gráfico 5. Variación anual y contribución de los ingresos nominales por tipo, personal ocupado total y salarios por tipo de contratación
Actividades profesionales científicas y técnicas
Total nacional
Junio 2023^P

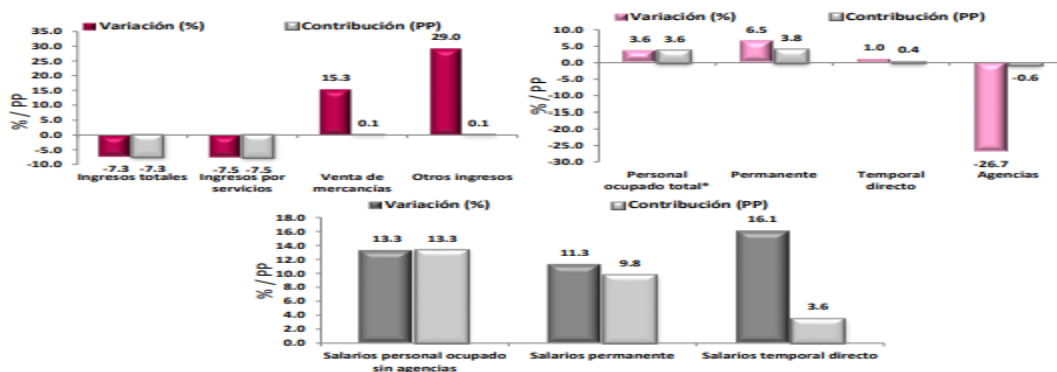

Fuente: DANE – EMS

En comparación con el mismo mes de 2022, en junio de 2023 los ingresos totales presentaron una variación negativa de 7,3%, que se explica por una disminución de 7,5% en los ingresos por servicios. Por su parte, se presentó un incremento de 15,3% en la venta de mercancías y de 29,0% en otros ingresos operacionales. En junio de 2023 el personal ocupado total presentó una variación de 3,6%, en comparación con junio de 2022, que se explica por el incremento de 6,5% en el personal permanente y de 1,0% en el personal temporal directo. Por su parte, se presentó una disminución de 26,7% en el personal contratado a través de agencias. Mientras que los salarios en junio de 2023 presentaron un aumento de 13,3%, en comparación con junio de 2022, que se explica por el incremento de 11,3% en los salarios del personal permanente y de 16,1% en los salarios del personal temporal directo.

Administración pública, salud y defensa

En el tercer trimestre de 2023pr, el valor agregado de la administración pública y defensa, planes de seguridad social de afiliación obligatoria; educación; actividades de atención de la salud humana y de servicios sociales crece 5,3% en su serie original, respecto al mismo periodo de 2022pr.

Esta dinámica se explica por los siguientes comportamientos (ver tabla 12):

- Administración pública y defensa; planes de seguridad social de afiliación obligatoria crece 9,3%.
- Educación decrece 0,8%.
- Actividades de atención de la salud humana y de servicios sociales crece 7,2%.

Respecto al trimestre inmediatamente anterior en su serie ajustada por efecto estacional y calendario, el valor agregado de la administración pública y defensa, planes de seguridad social de afiliación obligatoria; educación; actividades de atención de la salud humana y de servicios sociales crece en 0,9%, explicado por:

- Administración pública y defensa; planes de seguridad social de afiliación obligatoria decrece 1,5%.
- Educación decrece 2,4%.
- Actividades de atención de la salud humana y de servicios sociales crece 1,3%.

Tabla 12. Administración pública y defensa¹
Tasas de crecimiento en volumen²
Tercer trimestre 2023^{pr}

Actividad económica	Tasas de crecimiento (%)		
	Serie original		Serie ajustada por efecto estacional y calendario
	Anual	Año corrido	Trimestral
	2023 ^{pr} -III / 2022 ^{pr} -III	2023 ^{pr} / 2022 ^{pr}	2023 ^{pr} -III / 2023 ^{pr} -II
Administración pública y defensa; planes de seguridad social de afiliación obligatoria	9,3	4,1	-1,5
Educación	-0,8	1,4	-2,4
Actividades de atención de la salud humana y de servicios sociales	7,2	6,6	1,3
Administración pública y defensa ¹	5,3	4,0	0,9

Fuente: DANE, Cuentas nacionales

Actividades artísticas, de entretenimiento y recreación y otras actividades de servicios

En el tercer trimestre de 2023pr, el valor agregado de las actividades artísticas, de entretenimiento y recreación y otras actividades de servicios; actividades de los hogares individuales en calidad de empleadores; actividades no diferenciadas de los hogares individuales como productores de bienes y servicios para uso propio crece 4,9% en su serie original, respecto al mismo periodo de 2022pr.

Esta dinámica se explica por los siguientes comportamientos (ver tabla 13):

- Actividades artísticas, de entretenimiento y recreación y otras actividades de servicios crece 4,5%.
- Actividades de los hogares individuales en calidad de empleadores; actividades no diferenciadas de los hogares individuales como productores de bienes y servicios para uso propio crece 7,0%.

Respecto al trimestre inmediatamente anterior en su serie ajustada por efecto estacional y calendario, el valor agregado de las actividades artísticas, de entretenimiento y recreación y otras actividades de servicios; actividades de los hogares individuales en calidad de empleadores; actividades no diferenciadas de los hogares individuales como productores de bienes y servicios para uso propio decrece en 0,9%, explicado por:

- Actividades artísticas, de entretenimiento y recreación y otras actividades de servicios decrece 0,8%.
- Actividades de los hogares individuales en calidad de empleadores; actividades no diferenciadas de los hogares individuales como productores de bienes y servicios para uso propio decrece 11,6%.

Tabla 13. Actividades artísticas, de entretenimiento y recreación y otras actividades de servicios¹
Tasas de crecimiento en volumen²
Tercer trimestre 2023^{pr}

Actividad económica	Tasas de crecimiento (%)		
	Serie original		Serie ajustada por efecto estacional y calendario
	Anual	Año corrido	Trimestral
	2023 ^{pr} -III / 2022 ^{pr} -III	2023 ^{pr} / 2022 ^{pr}	2023 ^{pr} -III / 2023 ^{pr} -II
Actividades artísticas, de entretenimiento y recreación y otras actividades de servicios	4,5	13,4	-0,8
Actividades de los hogares individuales en calidad de empleadores ³	7,0	4,0	-11,6
Actividades artísticas, de entretenimiento y recreación y otras actividades¹	4,9	11,8	-0,9

Fuente: DANE, Cuentas nacionales

PIB desde el enfoque del gasto

En el tercer trimestre de 2023pr, el Producto Interno Bruto en su serie original decrece 0,3% respecto al mismo periodo de 2022pr. Esta dinámica se explica por los siguientes comportamientos del componente del gasto (ver tabla 14):

- Gasto en consumo final crece 0,7%.
- Formación bruta de capital decrece 33,5%.
- Exportaciones crecen 4,2%.
- Importaciones decrecen 21,5%.

Respecto al trimestre inmediatamente anterior, el Producto Interno Bruto crece en 0,2%, en su serie ajustada por efecto estacional y calendario. Esta variación se explica por la siguiente dinámica:

- Gasto en consumo final crece 1,1%.
- Formación bruta de capital decrece 4,4%.
- Exportaciones crecen 2,4%.
- Importaciones decrecen 3,7%.



**Tabla 14. Componentes del gasto
Tasas de crecimiento en volumen¹
Tercer trimestre 2023^{Pr}**

Componentes del gasto	Tasas de crecimiento (%)		
	Serie original		Serie ajustada por efecto estacional y calendario
	Anual	Año corrido	Trimestral
	2023 ^{Pr} -III / 2022 ^{Pr} -III	2023 ^{Pr} / 2022 ^{Pr}	2023 ^{Pr} -III / 2023 ^{Pr} -II
Gasto de consumo final ²	0,7	1,4	1,1
Formación bruta de capital ³	-33,5	-22,5	-4,4
Exportaciones	4,2	3,6	2,4
Importaciones	-21,5	-14,9	-3,7
Producto Interno Bruto	-0,3	1,0	0,2

Fuente: DANE, Cuentas nacionales

Gasto de consumo final

En el tercer trimestre de 2023^{pr} el gasto de consumo final crece 0,7% en su serie original, respecto al mismo periodo de 2022^{pr}. Los componentes del gasto que explican este comportamiento son (ver tabla 15): • Gasto de consumo final individual de los hogares crece 0,4%. • Gasto de consumo final del gobierno general crece 1,9%. Respecto al trimestre inmediatamente anterior, el gasto de consumo final crece en 1,1% en su serie ajustada por efecto estacional y calendario. Esta variación se explica por la siguiente dinámica: • Gasto de consumo final individual de los hogares crece 0,4%. • Gasto de consumo final del gobierno general decrece 5,4%.

**Tabla 15. Gasto de consumo final
Tasas de crecimiento en volumen¹
Tercer trimestre 2023^{Pr}**

Componentes del gasto de consumo final	Tasas de crecimiento (%)		
	Serie original		Serie ajustada por efecto estacional y calendario
	Anual	Año corrido	Trimestral
	2023 ^{Pr} -III / 2022 ^{Pr} -III	2023 ^{Pr} / 2022 ^{Pr}	2023 ^{Pr} -III / 2023 ^{Pr} -II
Gasto de consumo final individual de los hogares ^{2 3}	0,4	1,4	0,4
Gasto de consumo final del gobierno general	1,9	1,1	-5,4
Gasto de consumo final	0,7	1,4	1,1

Fuente: DANE, Cuentas nacionales

Formación bruta de capital

En el tercer trimestre de 2023^{pr}, la formación bruta de capital decrece 33,5% en su serie original, respecto al mismo periodo de 2022^{pr}. Para la serie ajustada por efecto estacional y calendario, la formación bruta de capital decrece 4,4%, respecto al trimestre inmediatamente anterior (ver tabla 16).

Tabla 16. Formación bruta de capital¹
Tasas de crecimiento en volumen²
Tercer trimestre 2023^{Pr}

Componente de la demanda	Tasas de crecimiento (%)		
	Serie original		Serie ajustada por efecto estacional y calendario
	Anual	Año corrido	Trimestral
	2023 ^{Pr} -III / 2022 ^{Pr} -III	2023 ^{Pr} / 2022 ^{Pr}	2023 ^{Pr} -III / 2023 ^{Pr} -II
Formación bruta de capital fijo	-11,0	-6,5	-1,5
Formación bruta de capital¹	-33,5	-22,5	-4,4

Fuente: DANE, Cuentas nacionales

Exportaciones

En el tercer trimestre de 2023pr, las exportaciones crecen 4,2% en su serie original, respecto al mismo periodo de 2022pr. Para la serie ajustada por efecto estacional y calendario, las exportaciones crecen 2,4%, respecto al trimestre inmediatamente anterior (ver tabla 17).

Tabla 17. Exportaciones
Tasas de crecimiento en volumen¹
Tercer trimestre 2023^{Pr}

Componente del gasto	Tasas de crecimiento (%)		
	Serie original		Serie ajustada por efecto estacional y calendario
	Anual	Año corrido	Trimestral
	2023 ^{Pr} -III / 2022 ^{Pr} -III	2023 ^{Pr} / 2022 ^{Pr}	2023 ^{Pr} -III / 2023 ^{Pr} -II
Exportaciones	4,2	3,6	2,4

Fuente: DANE, Cuentas nacionales

Importaciones

En el tercer trimestre de 2023pr, las importaciones decrecen 21,5% en su serie original, respecto al mismo periodo de 2022pr. Para la serie ajustada por efecto estacional y calendario, las importaciones decrecen 3,7%, respecto al trimestre inmediatamente anterior.

Tabla 18. Importaciones
Tasas de crecimiento en volumen¹
Tercer trimestre 2023^{Pr}

Componente del gasto	Tasas de crecimiento (%)		
	Serie original		Serie ajustada por efecto estacional y calendario
	Anual	Año corrido	Trimestral
	2023 ^{Pr} -III / 2022 ^{Pr} -III	2023 ^{Pr} / 2022 ^{Pr}	2023 ^{Pr} -III / 2023 ^{Pr} -II
Importaciones	-21,5	-14,9	-3,7

Fuente: DANE, Cuentas nacionales

Encuesta Mensual de Servicios (EMS) Octubre de 2023

Gráfico 1. Variación anual de los ingresos nominales, según subsector de servicios Total nacional
Octubre 2023^P / octubre 2022

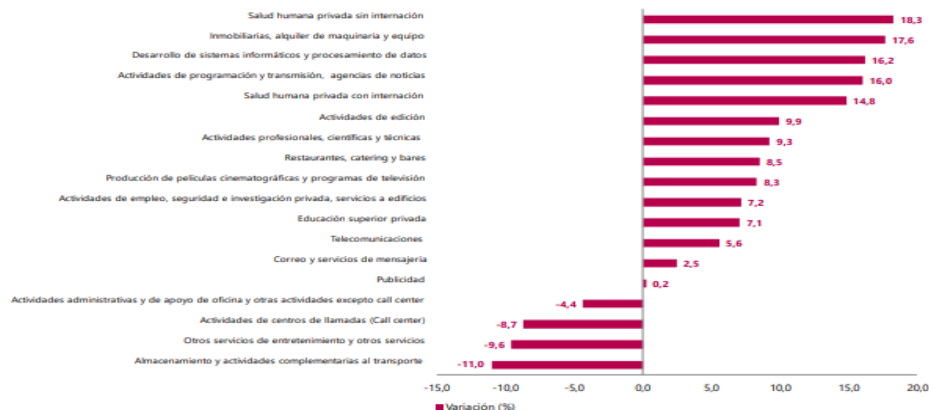

Fuente: DANE – EMS

En octubre de 2023, catorce de los dieciocho subsectores de servicios presentaron variación positiva en los ingresos totales, en comparación con octubre de 2022.

Tabla 1. Variación anual de los ingresos y contribución por tipo de ingresos, según subsector de servicios
Octubre 2023^P / octubre 2022

Sección	División	Descripción	Ingresos nominales		Ingresos por servicios		Venta de Mercancías		Otros Ingresos	
			Variación (%)				Contribución (PP)			
H	División 52	Almacenamiento y actividades complementarias al transporte	-11,0		-11,4		-0,1		0,5	
H	División 53	Correo y servicios de mensajería	2,5		2,6		0,0		-0,1	
I	División 56	Restaurantes, catering y bares	8,5		8,2		0,2		0,1	
J	División 58	Actividades de edición	9,9		9,1		-1,8		2,7	
J	División 59, excepto Clase 5920	Producción de películas cinematográficas y programas de televisión	8,3		11,5		2,1		-5,3	
J	División 60 y Clase 6391	Actividades de programación y transmisión, agencias de noticias	16,0		16,3		0,0		-0,4	
J	División 61	Telecomunicaciones	5,6		9,4		-3,7		-0,1	
J	División 62, División 63, excepto Clase 6391	Desarrollo de sistemas informáticos y procesamiento de datos	16,2		14,8		1,4		0,0	
LN	Sección L, División 68	Inmobiliarias, alquiler de maquinaria y equipo	17,6		13,5		4,6		-0,5	
M	Divisiones 69, 70, 71, 72, Clase 7320, División 74	Actividades profesionales científicas y técnicas	9,3		9,2		-0,1		0,1	
M	Clase 7310	Publicidad	0,2		0,0		0,1		0,1	
N	Divisiones 78, 80 y 81, excepto Clase 8130	Actividades de empleo, seguridad e investigación privada, servicios a edificios	7,2		7,2		0,0		-0,1	
N	Clase 8220	Actividades de centros de llamadas (Call center)	-8,7		-8,7		0,0		0,0	
N	División 82 excepto Clase 8220	Actividades administrativas y de apoyo de oficina y otras actividades, excepto call center	-4,4		-3,9		-0,2		-0,3	
P	Grupo 854	Educación superior privada	7,1		6,9		0,0		0,1	
Q	Clase 8610	Salud humana privada con internación	14,8		15,0		-0,3		0,1	
Q	División 86 excepto Clase 8610	Salud humana privada sin internación	18,3		17,9		0,3		0,1	
S	Divisiones 90, 92, 93, 95 y 96	Otros servicios de entretenimiento y otros servicios	-9,6		-11,2		0,2		1,4	

Fuente: DANE – EMS

En octubre de 2023, diez de los dieciocho subsectores de servicios presentaron variación positiva en el personal ocupado total, en comparación con octubre de 2022.

Tabla 2. Variación anual del personal ocupado total y contribución por categoría de contratación, según subsector de servicios
Octubre 2023^P / octubre 2022

Sección	División	Descripción	Personal ocupado total ¹	Permanente	Temporal directo	Agencias	Misión** Hora cátedra***
			Variación (%)	Contribución (PP)			
H	División 52	Almacenamiento y actividades complementarias al transporte	-1,0	2,3	-1,4	-1,8	--
H	División 53	Correo y servicios de mensajería	-8,5	-2,0	0,1	-6,7	--
I	División 56	Restaurantes, catering y bares	2,3	2,2	1,1	-1,0	--
J	División 58	Actividades de edición	-9,7	-4,5	-4,4	-0,8	--
J	División 59, excepto Clase 5920	Producción de películas cinematográficas y programas de televisión	12,4	6,4	4,1	2,0	--
J	División 60 y Clase 6391	Actividades de programación y transmisión, agencias de noticias	1,8	0,7	1,7	-0,6	--
J	División 61	Telecomunicaciones	-7,8	-4,1	-2,9	-0,8	--
J	División 62, División 63, excepto Clase 6391	Desarrollo de sistemas informáticos y procesamiento de datos	-0,9	0,3	-0,6	-0,6	--
LN	Sección L, División 68 Sección N, Divisiones 7710, 7729 y 7730	Inmobiliarias, alquiler de maquinaria y equipo	3,4	3,8	-0,8	0,4	--
M	Divisiones 69, 70, 71, 72, Clase 7320, División 74	Actividades profesionales científicas y técnicas	0,1	2,3	-2,4	0,2	--
M	Clase 7310	Publicidad	4,8	3,8	1,9	-0,9	--
N	Divisiones 78, 80 y 81, excepto Clase 8130	Actividades de empleo, seguridad e investigación privada, servicios a edificios	-6,7	-0,1	-1,6	0,0	-5,0
N	Clase 8220	Actividades de centros de llamadas (Call center)	-7,8	1,2	-7,1	-1,9	--
N	División 82 excepto Clase 8220	Actividades administrativas y de apoyo de oficina y otras actividades, excepto call center	0,3	0,4	1,2	-1,3	--
P	Grupo 854	Educación superior privada	-0,1	-0,1	0,1	0,0	0,0
Q	Clase 8610	Salud humana privada con internación	5,8	2,8	2,4	0,6	--
Q	División 86 excepto Clase 8610	Salud humana privada sin internación	2,8	1,3	1,4	0,0	--
S	Divisiones 90, 92, 93, 95 y 96	Otros servicios de entretenimiento y otros servicios	1,2	0,1	1,2	-0,1	--

Fuente: DANE – EMS

Mercado laboral

Principales indicadores del mercado laboral

Noviembre de 2023

Gráfico 1. Tasa global de participación, ocupación y desocupación

Total nacional
 Noviembre (2015 - 2023)

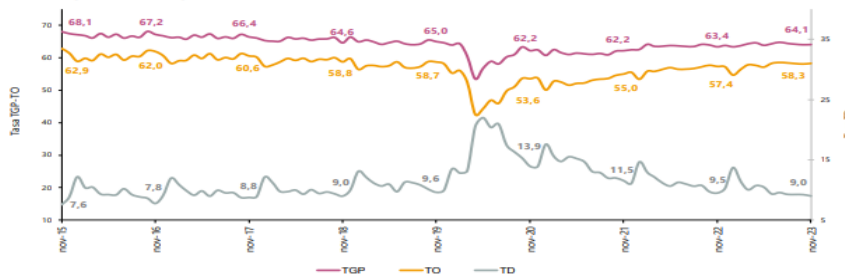

Fuente: DANE, GEIH.



1.1 Total nacional mensual

Para el mes de noviembre de 2023, la tasa de desocupación del total nacional fue 9,0%, la tasa global de participación se ubicó en 64,1% y la tasa de ocupación fue 58,3%. En el mismo mes de 2022 estas tasas fueron 9,5%, 63,4% y 57,4%, respectivamente.

Gráfico 2. Tasa global de participación, ocupación y desocupación Total nacional
Noviembre (2015 - 2023)

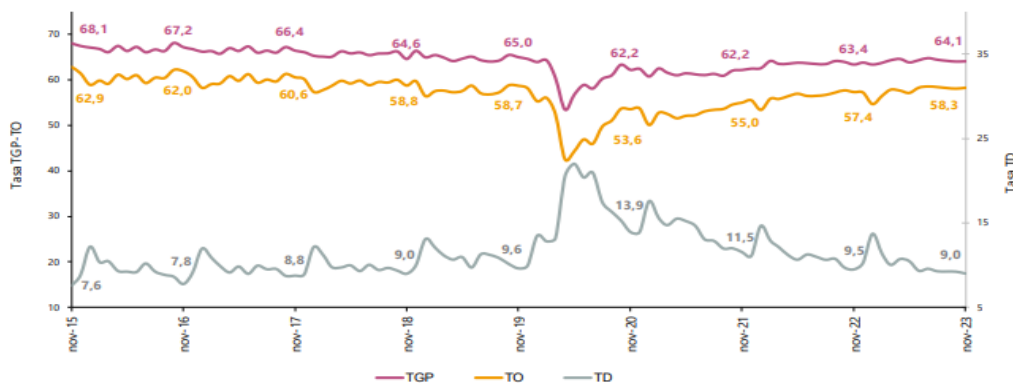

Fuente: DANE, GEIH.

1.2 Total 13 ciudades y áreas metropolitanas mensual

En noviembre de 2023, la tasa de desocupación en el total de las 13 ciudades y áreas metropolitanas fue 8,7%, en el mismo mes de 2022 fue 9,1%. La tasa global de participación se ubicó en 67,3%, lo que representó un aumento de 1,8 puntos porcentuales respecto a noviembre de 2022 (65,5%). Finalmente, la tasa de ocupación fue 61,4%, lo que representó un aumento de 1,9 puntos porcentuales respecto al mismo mes de 2022 (59,5%).

Gráfico 3. Tasa global de participación, ocupación y desocupación Total 13 ciudades y áreas metropolitanas
Noviembre (2015 - 2023)

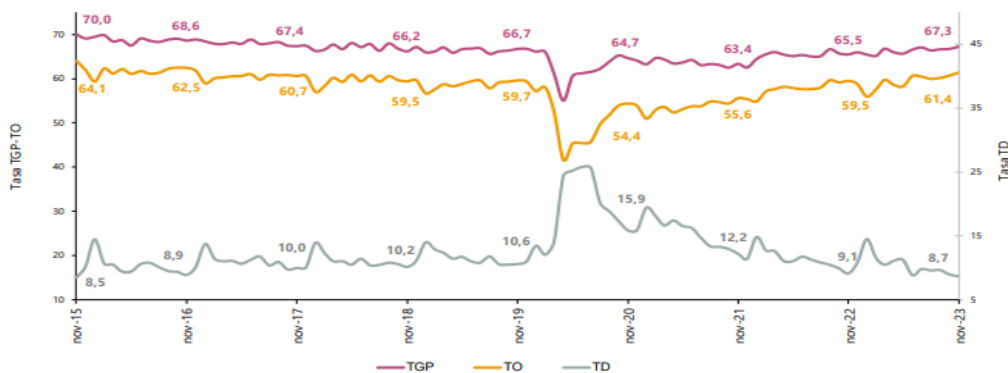

Fuente: DANE, GEIH.



En el mes de noviembre de 2023, el número de personas ocupadas en el total nacional fue 23.186 miles de personas. Las ramas que más aportaron positivamente a la variación de la población ocupada fueron Transporte y almacenamiento (1,3 puntos porcentuales); seguido de Construcción (0,5 puntos porcentuales), y Alojamiento y servicios de comida con 0,5 puntos porcentuales.

Tabla 1. Distribución porcentual, variación absoluta y contribución a la variación de la población ocupada según rama de actividad*

Total nacional
Noviembre (2022 - 2023)

Rama de actividad	Total Nacional				
	Noviembre 2022	Noviembre 2023	Distribución % 2023	Variación absoluta	Contribución en p.p.
Población ocupada	22.486	23.186	100	699	
Transporte y almacenamiento	1.444	1.741	7,5	297	1,3
Construcción	1.520	1.642	7,1	121	0,5
Alojamiento y servicios de comida	1.457	1.568	6,8	110	0,5
Actividades financieras y de seguros	392	486	2,1	94	0,4
Agricultura, ganadería, caza, silvicultura y pesca	3.235	3.327	14,3	92	0,4
Actividades profesionales, científicas, técnicas y servicios administrativos	1.871	1.941	8,4	70	0,3
Información y comunicaciones	403	455	2,0	52	0,2
Actividades inmobiliarias	247	270	1,2	23	0,1
Actividades artísticas, entretenimiento recreación y otras actividades de servicios	2.027	2.040	8,8	13	0,1
Administración pública y defensa, educación y atención de la salud humana	2.775	2.784	12,0	10	0,0
Suministro de electricidad, gas, agua y gestión de desechos^	562	569	2,5	7	0,0
Industrias manufactureras	2.397	2.386	10,3	-12	-0,1
Comercio y reparación de vehículos	4.127	3.975	17,1	-151	-0,7

Fuente: DANE, GEIH.

En noviembre de 2023, Trabajador por cuenta propia y Obrero, empleado particular fueron las posiciones ocupacionales que más aportaron positivamente a la variación de los ocupados en el total nacional con 1,7 y 1,4 puntos porcentuales, respectivamente.

Tabla 2. Distribución porcentual, variación absoluta y contribución a la variación de la población ocupada según posición ocupacional*

Total nacional
Noviembre (2022 - 2023)

Posición ocupacional	Total				
	Noviembre 2022	Noviembre 2023	Distribución % 2023	Variación absoluta	Contribución en p.p.
Población ocupada	22.486	23.186	100	699	
Trabajador por cuenta propia	9.347	9.732	42,0	384	1,7
Obrero, empleado particular	9.704	10.012	43,2	308	1,4
Jornalero o Peón	633	779	3,4	146	0,7
Trabajador familiar sin remuneración	443	457	2,0	14	0,1
Empleado doméstico	730	701	3,0	-29	-0,1
Obrero, empleado del gobierno	887	837	3,6	-50	-0,2
Patrón o empleador	725	649	2,8	-76	-0,3

Fuente: DANE, GEIH.

Para el trimestre móvil septiembre – noviembre 2023, de las 23 ciudades y áreas metropolitanas, las que presentaron mayores tasas de desocupación fueron: Quibdó (23,8%), Riohacha (13,8%) e Ibagué (13,2%). Las ciudades con menor tasa de desocupación fueron: Bucaramanga A.M. (6,6%), Medellín A.M. (8,4%) y Bogotá D.C. (8,7%).

Gráfico 6. Tasa de desocupación según ciudades 23 ciudades y áreas metropolitanas Septiembre - noviembre 2023

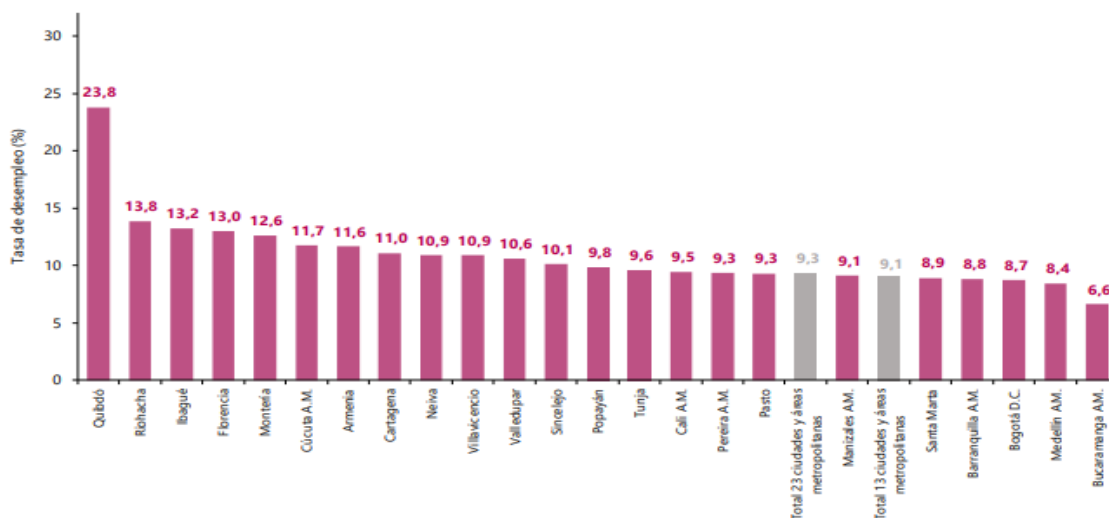

Fuente: DANE, GEIH.

Para noviembre de 2023, la población fuera de la fuerza de trabajo fue 14.281 miles de personas en el total nacional. Esta población se concentró principalmente en Oficios del hogar (54,7%), y Estudiando (24,3%).

Tabla 3. Distribución porcentual, variación absoluta y contribución a la variación de la población fuera de la fuerza de trabajo

Total nacional
Noviembre (2022 - 2023)

Tipo de actividad	Total Nacional				
	Noviembre 2022	Noviembre 2023	Distribución % 2023	Variación absoluta	Contribución en p.p.
Población fuera de la fuerza de trabajo	14.353	14.281	100,0	-72	
Oficios del Hogar	7.924	7.810	54,7	-113	-0,8
Estudiando	3.503	3.470	24,3	-33	-0,2
Otros*	2.927	3.001	21,0	74	0,5

Fuente: DANE, GEIH.



Índice de Precios al Consumidor (IPC)

Diciembre 2023

**Gráfico 1. IPC Variaciones
Total Nacional
Diciembre 2022 - 2023**

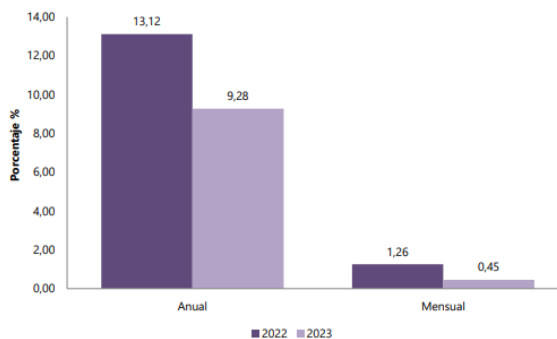

Fuente: DANE, IPC.

En el mes de diciembre de 2023, el IPC registró una variación de 9,28% en comparación con diciembre de 2022. En el último año, las divisiones Transporte (15,42%), Restaurantes y hoteles (13,22%), Bebidas alcohólicas y tabaco (11,95%), Educación (11,41%), Bienes y servicios diversos (10,08%) y por último, Salud (9,49%) se ubicaron por encima del promedio nacional (9,28%). Entre tanto, las divisiones Alojamiento, agua, electricidad, gas y otros combustibles (9,26%), Muebles, artículos para el hogar y para la conservación ordinaria del hogar (8,94%), Recreación y cultura (7,10%), Prendas de vestir y calzado (5,23%), Alimentos y bebidas no alcohólicas (5,00%) y por último, Información y comunicación (0,12%) se ubicaron por debajo del promedio nacional.

**Cuadro 1. IPC Variación y contribución anual
Según divisiones de gasto
Diciembre 2022 - 2023**

Divisiones de Gasto	Peso (%)	Variación (%)	2022		2023	
			Contribución Puntos Porcentuales	Variación (%)	Contribución Puntos Porcentuales	Variación (%)
Transporte	12,93	11,59	1,49	15,42	1,96	
Restaurantes y hoteles	9,43	18,54	1,84	13,22	1,38	
Bebidas alcohólicas y tabaco	1,70	8,37	0,14	11,95	0,20	
Educación	4,41	5,98	0,24	11,41	0,43	
Bienes y servicios diversos	5,36	13,09	0,69	10,08	0,53	
Salud	1,71	9,53	0,16	9,49	0,16	
TOTAL	100,00	13,12	13,12	9,28	9,28	
Alojamiento, agua, electricidad, gas y otros combustibles	33,12	6,94	2,25	9,26	2,84	
Muebles, artículos para el hogar y para la conservación ordinaria del hogar	4,19	18,25	0,73	8,94	0,37	
Recreación y cultura	3,79	8,36	0,30	7,10	0,24	
Prendas de vestir y calzado	3,98	11,22	0,38	5,23	0,17	
Alimentos y bebidas no alcohólicas	15,05	27,81	4,88	5,00	0,99	
Información y comunicación	4,33	0,25	0,01	0,12	0,00	

Fuente: DANE, IPC.

Los mayores aportes a la variación anual se registraron en las divisiones de: Alojamiento, agua, electricidad, gas y otros combustibles, Transporte, Restaurantes y hoteles, Alimentos y bebidas no alcohólicas y Bienes y servicios diversos, las cuales en conjunto contribuyeron con 7,17 puntos porcentuales al acumulado anual de dicha variación.

En diciembre de 2023 en comparación con diciembre de 2022, la variación anual de las subclases que más aportaron al índice total fueron: combustibles para vehículos (44,80%), arriendo imputado (7,50%), comidas en establecimientos de servicio a la mesa y autoservicio (12,93%), electricidad (20,74%), arriendo efectivo (7,64%), transporte urbano (incluye tren y metro) (11,51%), comidas preparadas fuera del hogar para consumo inmediato (14,84%), suministro de agua (9,85%), productos de limpieza y mantenimiento (11,77%) y leche (12,23%). Las mayores contribuciones negativas se presentan en: plátanos (-15,22%), cebolla (-18,76%), aceites comestibles (-7,74%), papas (-9,76%) y yuca para consumo en el hogar (-28,85%).

Cuadro 2. IPC Variación y contribución anual Por principales subclases Diciembre 2023

Subclase	Variación (%)	Contribución Puntos porcentuales
Combustibles para vehículos	44,80	1,14
Arriendo imputado	7,50	0,95
Comidas en establecimientos de servicio a la mesa y autoservicio, medios de transporte, máquinas expendedoras, puestos móviles, y lugares de esparcimiento; se incluyen también las contratadas por encargo, para llevar y por servicio a domicilio	12,93	0,91
Electricidad	20,74	0,71
Arriendo efectivo	7,64	0,71
Transporte urbano (incluye tren y metro)	11,51	0,50
Comidas preparadas fuera del hogar para consumo inmediato, en establecimientos de servicio a la mesa y autoservicio, puestos móviles, lugares de esparcimiento, para llevar y por servicio a domicilio	14,84	0,32
Suministro de agua	9,85	0,19
Productos de limpieza y mantenimiento	11,77	0,17
Leche	12,23	0,17

Fuente: DANE, IPC.

IPC. Variación mensual, año corrido y anual			
Total IPC (2013 - 2022)			
2013 - 2022 (Septiembre)			
Años	Variación %		
	Mensual	Año corrido	Anual
2013	0,29	2,16	2,27
2014	0,14	3,08	2,86
2015	0,72	4,76	5,35
2016	-0,05	5,25	7,27
2017	0,04	3,49	3,97
2018	0,16	2,63	3,23
2019	0,23	3,26	3,82
2020	0,32	1,44	1,97
2021	0,38	4,33	4,51
2022	0,93	10,08	11,44

FUENTE: DANE



Ciudades	MENSUAL	AÑO CORRIDO	ANUAL
	Alimentos Y Bebidas No Alcohólicas	Alimentos Y Bebidas No Alcohólicas	Alimentos Y Bebidas No Alcohólicas
Total IPC	1,61	21,19	26,62
Medellín	1,90	20,81	26,14
Barranquilla	0,77	19,78	25,35
Bogotá, D.C.	1,83	21,16	25,91
Cartagena De Indias	1,36	21,29	26,48
Tunja	1,84	23,92	28,82
Manizales	1,41	20,92	26,46
Florencia	1,88	21,70	28,47
Popayán	1,33	21,87	28,33
Valledupar	0,26	18,08	27,14
Montería	1,40	21,70	26,08
Neiva	1,98	23,87	31,07
Riohacha	1,09	20,34	29,38
Santa Marta	0,96	19,36	24,54
Villavicencio	1,23	21,02	28,27
Pasto	2,23	20,49	26,48
Cúcuta	1,83	21,09	29,15
Armenia	1,46	20,19	27,43
Pereira	0,83	20,55	27,0
Bucaramanga	1,70	20,02	26,51
Sincelejo	0,93	22,84	27,94
Ibagué	1,79	23,48	30,16
Cali	1,49	24,35	28,65
Otras Áreas Urbanas	1,73	19,54	25,0

FUENTE: DANE

Inflación Histórica

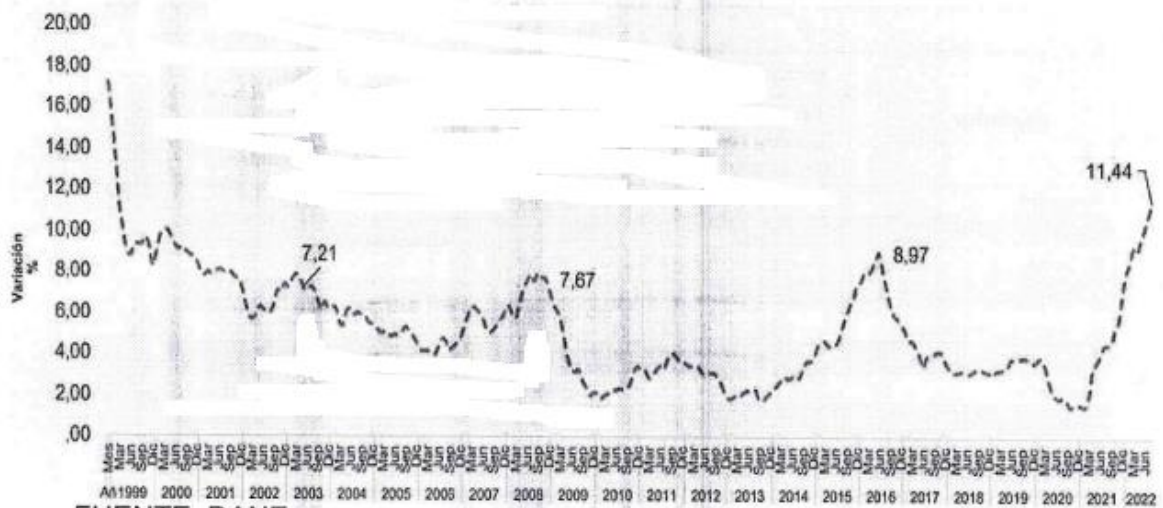

FUENTE: DANE

Alianzas comerciales



Reacreditados Institucionalmente, resolución N° 000020 del 11 de enero de 2023 por el Ministerio de Educación Nacional, certificados en: ISO: 9001 – ISO: 45001 e ISO: 14001 ICONTEC
Unicórdoba, calidad, innovación e inclusión para la transformación del territorio
 PBX: (604) 786 2396 - Carrera 6ª. No. 77-305 Montería - NIT: 891080031-3 - www.unicordoba.edu.co

Las siguientes son las alianzas vigentes en Colombia.



Acuerdo	Países involucrados	Tipo de acuerdo
Asociación Europea de Libre Comercio (AELC-EFTA)	Suiza Noruega Islandia Liechtenstein	Acuerdo de libre comercio de manera bilateral
Alianza del Pacífico	Chile Perú México	Mecanismo de articulación política, económica y de cooperación e integración.
Comunidad Andina (CAN)	Perú Ecuador Bolivia Argentina	Acuerdo comercial de manera bilateral
Mercosur	Brasil Paraguay Uruguay Guatemala	Acuerdo de complementación económica. Comercio bilateral
Triangulo Norte	El Salvador Honduras	Acuerdo comercial de manera bilateral
Acuerdo de Complementación Económica (ACE)	Chile	Acuerdo que incorpora disciplinas en servicios, compras públicas, inversión, compromisos de materia laboral y
Caricom	Trinidad y Tobago Jamaica Barbados Guyana Antigua y Barbuda Bélice Dominica Granada Moserrat San Cristóbal y Nieves Santa Lucía San Vicente Las Granadinas	Comercio y cooperación económica y técnica.

Fuente. Informe Ministerio de Industria y Turismo, 2018.

www.dataconceptos.com

SALARIO MÍNIMO COLOMBIA 2024

Costos de contratar un trabajador con el salario mínimo

Salario mínimo	\$ 1.300.000,00
Subsidio de Transporte	\$ 162.000,00
Pensión (12%)	\$ 156.000,00
Salud (8.5%)	\$ 110.500,00
Parafiscales (9% si aplica según normatividad)	\$ 117.000,00
Cesantías (8.33%)	\$ 108.290,00
Intereses Cesantías (1%)	\$ 13.000,00
ARL (Riesgo 1: 0.522%)	\$ 6.786,00
Prima de Servicios (8.33%)	\$ 108.290,00
Vacaciones (4,17%)	\$ 54.210,00
Dotación (2.5% aprox.)	\$ 32.500,00
TOTAL	\$ 2.168.576,00

Salario que recibirá el empleado en el 2024 **\$1.300.000 + \$162.000** de subsidio de transporte = **\$1.462.000**

DOLAR SPOT

\$ 3.910,50 ↑

+\$ 2,50 +0,06 %

PRECIO DE APERTURA	PRECIO PROMEDIO	PRECIO MÁXIMO	PRECIO MÍNIMO	NÚMERO DE TRANSACCIONES
\$ 3.908,00	\$ 3.901,56	\$ 3.915,50	\$ 3.886,50	2.004

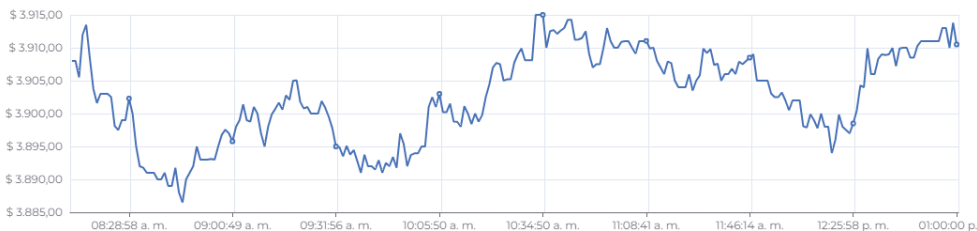

1D Ult. 5 1M 6M 1A

Fecha: 12/01/2024 Hora: 01:00:00 PM

Fuente: Set-FX

1.4 Regulatorio. (Marco Normativo y Legal)

Decreto 1070 de 2015 – “Por el cual se fijan las tarifas mínimas para el cobro de los servicios de vigilancia y seguridad privada, prestados por las empresas y/o cooperativas de vigilancia y seguridad privada” Teniendo en cuenta que el Decreto 073 de 2002, se encontraba desactualizado frente a las posiciones cambiantes del entorno económico en que se desarrolla la actividad de vigilancia y seguridad privada con armas o sin armas, que utilicen medio humano, y/o canino, sumado al incremento de costos laborales, el Gobierno nacional expidió esta norma que regula las tarifas de las siguiente forma: Tarifa: Establece como tarifa mínima para el cobro de servicios de vigilancia y seguridad privada veinticuatro (24) horas, treinta (30) días al mes las siguientes: 1. Empresas armadas con medio humano: La tarifa será el equivalente a 8.8 salarios mínimos mensuales legales vigentes para cubrir los costos laborales, más un 10% sobre el monto calculado, para cubrir gastos administrativos y de supervisión. 2. Empresas sin armas con medio humano: La tarifa será el equivalente a 8.8 salarios mínimos mensuales legales vigentes, para cubrir los costos laborales; más un 8% sobre el monto calculado para cubrir gastos administrativos y de supervisión. 3. Empresas sin armas con medio humano y canino: La tarifa será el equivalente a 8.8 salarios mínimos mensuales legales vigentes para cubrir los costos laborales, más un 11% sobre el monto calculado, para cubrir gastos administrativos y de supervisión. Estas tarifas están calculadas sobre la base de los costos directos que incluyen los factores salariales, prestacionales, parafiscales y dotación e indirectos que incluyen los gastos de administración y supervisión, impuestos y utilidades. Según el artículo 5 del presente Decreto, las entidades del sector público, en este caso, la Alcaldía Mayor de Cartagena de Indias, está sujeta a la aplicación de la tarifa mínima establecida en esta norma. Cuando el servicio contratado sea inferior a veinticuatro (4) horas, la tarifa deberá ser proporcional al tiempo contratado. Y por último, insta a las empresas de vigilancia y seguridad privada al cumplimiento en todo momento y en todo lugar de las obligaciones laborales vigentes.

Ley 1607 de 2012 – “Por medio del cual se expide el Estatuto Tributario” El mencionado Estatuto en su artículo 46 cambio la base gravable para las empresas de vigilancia de esta forma: “ARTÍCULO 46. Modifíquese el artículo 462-1 del Estatuto Tributario, el cual quedará así: Artículo 462-1. Base gravable especial. Para los servicios integrales de aseo y cafetería, de vigilancia, autorizados por la Superintendencia de Vigilancia Privada, de servicios temporales prestados por empresas autorizadas por el Ministerio del Trabajo y en los prestados por las cooperativas y pre cooperativas de trabajo asociado en cuanto a mano de obra se refiere, vigiladas por la Superintendencia de Economía Solidaria o quien haga sus veces, a las cuales se les haya expedido resolución de registro por parte del Ministerio del Trabajo, de los regímenes de trabajo asociado, compensaciones y seguridad social, como también a los prestados por los sindicatos con personería jurídica vigente en desarrollo de contratos sindicales debidamente depositados ante el Ministerio de Trabajo, la tarifa será del 16% en la parte correspondiente al AIU (Administración, Imprevistos y Utilidad), que no podrá ser inferior al diez por ciento (10%) del valor del contrato. Para efectos de lo previsto en este artículo, el contribuyente deberá haber cumplido con todas las obligaciones laborales, o de compensaciones si se trata de cooperativas, pre cooperativas de trabajo asociado o sindicatos en desarrollo del contrato sindical y las atinentes a la seguridad social. PARÁGRAFO. La base gravable descrita en el presente artículo aplicará para efectos de la retención en la fuente del impuesto sobre la renta, al igual que para los impuestos territoriales”.

Circular externa 015 de 2013 Superintendencia de Vigilancia y Seguridad Privada: Mediante esta Circular la Supe vigilancia resume la regulación vigente en algunos temas que son de especial interés para las empresas y cooperativas de vigilancia y seguridad privada en el ejercicio de sus labores y a su vez, para los usuarios tanto públicos como privados, al momento de contratar este tipo de servicios.

Licencias de Servicios: Todos los servicios de vigilancia y seguridad privada deben contar con una licencia de funcionamiento debidamente expedida por la Superintendencia de Vigilancia y Seguridad Privada que habilita al prestador respectivo para operar hasta por cinco (5) años, con unas modalidades específicas y a través de unos medios determinados. La normatividad

UNICÓRDOBA

Reacreditados Institucionalmente, resolución N° 000020 del 11 de enero de 2023 por el Ministerio de Educación Nacional, certificados en: ISO: 9001 – ISO: 45001 e ISO: 14001 ICONTEC

Unicórdoba, calidad, innovación e inclusión para la transformación del territorio

PBX: (604) 786 2396 - Carrera 6ª. No. 77-305 Montería - NIT: 891080031-3 - www.unicordoba.edu.co

vigente sobre el particular se encuentra consagrada en el Decreto Ley 356 de 1994, en el Decreto 2187 de 2011, en el Decreto 19 de 2012, en la Resolución 2852 de 2006.

Vigencia: Las licencias de funcionamiento expedidas por la Superintendencia de Vigilancia y Seguridad Privada rigen a partir de la fecha de su expedición, por cuanto son decisiones administrativas contenidas en actos de carácter particular y, por lo tanto, su validez inicial al momento que ha sido suscrito y numerado el acto administrativo, aún sin haber sido notificado.

Como es bien sabido la fuerza vinculante de un acto administrativo comienza desde su notificación, pero ello no constituye que sea un requisito de validez del mismo, ya que se trata simplemente de una condición para que pueda ser oponible a los particulares, es un acto extrínseco del acto y posterior al mismo y en ese sentido se ha pronunciado el Consejo de Estado en jurisprudencia contenciosa administrativa, así como la Corte Constitucional en sentencia C-957 de 1999 - Expediente D – 2413. Apertura de Agencias o Sucursales: Las licencias otorgadas por la Supervigilancia, según el Decreto Ley 356 de 1994, habilitan a los servicios de vigilancia y seguridad privada a operar sin restricciones en todo el territorio nacional. No obstante, en desarrollo del artículo 13 del Decreto 356 de 1994, el artículo 5 del Decreto 2187 de 2011, las empresas de vigilancia y seguridad privada, debidamente autorizadas que, de acuerdo con la complejidad de la operación del servicio, requieran establecer una sucursal o agencia, deberán solicitar autorización ante la Superintendencia de Vigilancia y Seguridad Privada.

En aquellos casos en que exista una corta distancia entre el centro de operaciones y el lugar de servicio o se pueda garantizar un adecuado ejercicio de la supervisión y reacción a situaciones de amenaza, no es necesaria la apertura de una agencia o sucursal.

El régimen jurídico aplicable al presente Proceso de Selección y del Contrato que se derive de su adjudicación estará sometido a la legislación y jurisdicción colombiana y se regirá para todos sus efectos por lo dispuesto en la Ley 30 de 1992, sus decretos reglamentarios y el Acuerdo 111 – Estatuto de Contratación y por las normas civiles y comerciales que regulen el objeto del Contrato.

2. ESTUDIO DE LA DEMANDA

1.1 ¿Cómo ha adquirido la Entidad Estatal en el pasado este bien, obra o servicio?

Se realiza el correspondiente análisis del comportamiento de los procesos de contrataciones anteriores en la Universidad de Córdoba, así:

Nº DE CONTRATO	MODALIDAD DE SELECCION	OBJETO	VALOR
2022	Invitación pública	Prestación de servicios de vigilancia privada, seguridad y protección a predios, muebles e inmuebles y personal ocupante de la sede central y los lugares de desarrollo Berastegui, lórica, Montelibano, Sahagún y demás centros educativos donde la Universidad de Córdoba presta sus servicios	\$3.100.861.924,00
2021	Invitación pública	Prestación de servicios de vigilancia privada, monitoreo de cámaras de seguridad y protección a predios, muebles e inmuebles y personal ocupante de la sede central y los campus Berástegui, Lórica, Montelibano y demás centros educativos donde la Universidad de Córdoba presta sus servicios	\$1.993.136.603
2020	Invitación pública	Prestación de servicios de vigilancia privada, seguridad y protección a predios, muebles e inmuebles y personal	\$966.298.752



		ocupante de la sede central, los campus Berástegui y Lórica y demás centros educativos donde la Universidad de Córdoba presta sus servicios	
--	--	---	--

2.2 ¿Cómo adquieren las Entidades Estatales y las empresas privadas este bien, obra o servicio?

De igual manera se indaga en el Sistema Electrónico de Contratación Pública (SECOPI), el histórico de compras de otras entidades estatales referente al objeto del presente análisis, encontrándose lo siguiente:

24

CONTRATO	CONTRATANTE	OBJETO	VALOR
LP-006-2023	GOBERNACION DE SUCRE	PRESTACIÓN DEL SERVICIO DE VIGILANCIA Y SEGURIDAD PRIVADA PARA LOS BIENES MUEBLES E INMUEBLES DE PROPIEDAD DEL DEPARTAMENTO DE SUCRE Y POR LOS QUE FUERE LEGALMENTE RESPONSABLE DE SU CUSTODIA Y SEGURIDAD.	\$839.995.107
LP-SGR-0004-2023	GOBERNACION DEL DEPARTAMENTO DEL CESAR	PRESTACIÓN DEL SERVICIO DE VIGILANCIA Y SEGURIDAD PRIVADA SIN ARMAS PARA LAS INSTITUCIONES EDUCATIVAS OFICIALES DEL DEPARTAMENTO DEL CESAR. VIGENCIA 2023	\$4.774.000.000
MADR-LP-001-2023	MINISTERIO DE AGRICULTURA Y DESARROLLO RURAL	PRESTAR EL SERVICIO INTEGRAL DE VIGILANCIA Y SEGURIDAD PRIVADA EN LA MODALIDAD FIJA Y MÓVIL, CON Y SIN ARMA DE FUEGO, CON MEDIOS DE APOYO TECNOLÓGICOS, EN LAS DIFERENTES SEDES DE LA ENTIDAD Y LAS DEMÁS POR LAS QUE DEBA SER RESPONSABLE.	\$5.876.616.796
LP001-2023	GOBERNACION DE NARIÑO	CONTRATAR LA PRESTACIÓN DEL SERVICIO DE VIGILANCIA Y SEGURIDAD PRIVADA PARA LA PROTECCIÓN Y CUSTODIA DE LOS BIENES MUEBLES E INMUEBLES DE PROPIEDAD Y/O EN USO DE LA GOBERNACIÓN DE NARIÑO DE ACUERDO A LAS NECESIDADES Y REQUERIMIENTOS DE LA ENTIDAD	\$2.210.030.085

Con base en el análisis realizado a los procesos contractuales mencionados, con objetos similares al que se pretende adjudicar para el presente proceso de selección, obtenemos:

- **Objeto:** Encontramos que las entidades contratan los servicios requeridos bajo la denominación de prestación de servicios de vigilancia privada.
- **Demanda del Servicio:** Colombia Compra Eficiente realizó el estudio de demanda con las Entidades Estatales de nivel nacional y territorial y encontró que el 30% de los contratos de Servicios de VSP son de las Entidades Estatales centralizadas del orden nacional.
- **Modalidad de contratación:** Las Entidades Estatales utilizan por lo general como modalidad de selección para adquirir Servicios de vigilancia la licitación pública, seguida por la selección abreviada.
- **Oferentes presentados:** Se evidencia que, para este tipo de procesos los oferentes se encuentran constituidos como Empresas de VSP o Cooperativas de VSP y cuentan con la autorización de la Supervigilancia. Basado en lo



Reacreditados Institucionalmente, resolución N° 000020 del 11 de enero de 2023 por el Ministerio de Educación Nacional, certificados en: ISO: 9001 – ISO: 45001 e ISO: 14001 ICONTEC

Unicórdoba, calidad, innovación e inclusión para la transformación del territorio

PBX: (604) 786 2396 - Carrera 6ª. No. 77-305 Montería - NIT: 891080031-3 - www.unicordoba.edu.co

anterior para el presente proceso de selección existe pluralidad de oferentes para asumir la prestación de los servicios garantizando la calidad, organización y oportunidad, dando primacía a los principios de economía, eficiencia y transparencia.

3. ESTUDIO DE LA OFERTA

3.1 Identificación de Proveedores.

El estudio de la oferta comprende el análisis de los principales oferentes que ofrecen el servicio de vigilancia privada, para ello la Entidad consulto la base de datos publicado por la Superintendencia de Vigilancia - Indicadores Financieros del Sector Vigilancia Y Seguridad Privada 2021, así:

25

COOPERATIVA DE VIGILANCIA Y SEGURIDAD PRIVADA		
#	Nombre	Ingresos por actividades ordinarias
1	COOPERATIVA DE VIGILANCIA Y SEGURIDAD PROFESIONAL DE ANTIOQUIA COOPEVIAN	109.889.089.643
2	COOPERATIVA DE TRABAJO ASOCIADO DE VIGILANCIA Y SEGURIDAD PRIVADA COOSEGURIDAD C	58.164.494.055
3	COOPERATIVA COLOMBIANA DE VIGILANCIA ESPECIALIZADA COOVISER C.TA	45.604.085.175
4	COOPERATIVA DE VIGILANCIA Y SERVICIOS DE BUCARAMANGA C.TA.	38.047.182.202
5	COOPERATIVA DE VIGILANTES STARCOOP CTA	32.598.281.064
6	CLAVE SEGURIDAD CTA	32.497.314.002
7	COOPERATIVA DE TRABAJO ASOCIADO DE SERVICIOS DE VIGILANCIA Y SEGURIDAD PRIVADA C	31.927.628.727
8	CORAZA SEGURIDAD CTA	25.719.769.876
9	COOPERATIVA DE TRABAJADORES VIGILANTES DE RISARALDA	22.496.888.426
10	COOP DE TRAB ASOCIADO DE SERVICIOS DE SEG DE AGENTES DE LA POLICIA NACIONAL EN U	22.436.611.986
11	COOPERATIVA DE VIGILANCIA PRIVADA COOVIG C.TA.	20.071.362.352
12	COOPERATIVA NACIONAL DE RESERVISTAS	19.796.161.708
13	COOPERATIVA AUTONOMA DE SEGURIDAD COAUTONOMA	17.253.537.475
14	COOPERATIVA DE VIGILANCIA Y SEGURIDAD PRIVADA BALUARTE C.TA.	16.521.337.306
15	COOPERATIVA ESPECIALIZADA EN SEGURIDAD Y ESCOLTAS PROFESIONALES DE COLOMBIA	16.465.239.312
16	VETA C.TA VIGILANCIA ESPECIALIZADA DE TRABAJO ASOCIADO	16.417.589.000
17	COOPERTIVA DE VIGILANCIA DE POLICIAS RETIRADOS COOVIPORE CTA	14.474.463.554
18	COOPERATIVA DE VIGILANCIA DE SANTANDER	14.218.760.070
19	COOPERATIVA DE TRABAJO ASOCIADO ESPECIALIZADA EN VIGILANCIA PRIVADA DE COLOMBIA	9.825.179.704
20	COOPERATIVA DE TRABAJO ASOCIADO DE SERVICIOS VIGILANTES UNIDOS C.TA.	8.756.392.328

EMPRESA DE VIGILANCIA Y SEGURIDAD PRIVADA CON ARMAS		
#	Nombre	Ingresos por actividades ordinarias
1	VIGILANCIA Y SEGURIDAD LTDA	587.697.892.733
2	SEGURIDAD ATLAS LTDA	359.438.047.659
3	G4S SECURE SOLUTIONS COLOMBIA SA .	285.955.106.993
4	FORTOX SA	285.828.539.485
5	PROSEGUR VIGILANCIA Y SEGURIDAD PRIVADA LTDA	255.662.562.000
6	SEGURIDAD Y VIGILANCIA COLOMBIANA SEVICOL LTDA	238.023.199.414
7	SEGURIDAD SUPERIOR LTDA	237.770.777.137
8	SECURITAS COLOMBIA SA	230.645.270.000
9	SEGURIDAD NAPOLES LTDA	210.286.322.399
10	MIRO SEGURIDAD LTDA	199.991.098.842
11	SU OPORTUNO SERVICIO LTDA SOS	188.251.870.000
12	EXPERTOS SEGURIDAD LTDA	175.477.398.349
13	SEGURIDAD ONCOR LTDA	159.504.007.439
14	SERVISION DE COLOMBIA LIMITADA	154.255.272.884
15	HONOR SERVICIOS DE SEGURIDAD LTDA	145.804.995.069
16	COMPANIA ANDINA DE SEGURIDAD PRIVADA LTDA	127.394.764.000
17	COLVISEG COLOMBIANA DE VIGILANCIA Y SEGURIDAD LTDA	125.947.546.413
18	GUARDIANES COMPANIA LIDER DE SEGURIDAD LTDA	105.642.497.077
19	SEGURIDAD DE OCCIDENTE LTDA	99.280.171.865
20	SEGURIDAD EL PENTAGONO COLOMBIANO SEPECOL LTDA	98.245.322.704

3.2 Indicadores Financieros

Los indicadores financieros son herramientas que se diseñan utilizando la información financiera de la empresa, y son necesarias para medir la estabilidad, la capacidad de endeudamiento, la capacidad de generar liquidez, los rendimientos y las utilidades de la entidad, a través de la interpretación de las cifras, de los resultados y de la información en general. Los indicadores financieros permiten el análisis de la realidad financiera, de manera individual, y facilitan la comparación de esta con la competencia y con la entidad u organización que lidera el mercado³.

La capacidad financiera y organizacional requerida para un proceso de contratación debe ser adecuada, proporcional a la naturaleza y al valor del contrato, en consecuencia, la Universidad de Córdoba debe establecer los requisitos financieros con base en conocimientos del sector, análisis, estadísticas y proyecciones de lo que se va a contratar.

La Universidad de Córdoba para el análisis de los indicadores financieros tomó como base la información de los INDICADORES FINANCIEROS DEL SECTOR DE VIGILANCIA Y SEGURIDAD PRIVADA 2022, emitido por la Superintendencia de vigilancia y seguridad, arroja como conclusión los siguientes indicadores:

Indicador	Fórmula	Margen
Índice de endeudamiento	Pasivo total dividido por el activo total x 100	Menor o igual a 91%

³ <https://actualicese.com/2015/02/26/definicion-de-indicadores-financieros/>

En tanto el documento publicado por la Superintendencia no colige estándar alguno para los indicadores de liquidez y razón de cobertura de intereses, la Universidad de Córdoba admite utilizar aquellos que permitan la pluralidad de oferentes, y que en igual forma garantizan la ejecución de las obligaciones, atendiendo a la forma de pago, esto es:

Indicador	Fórmula	Margen
Índice de liquidez	Activo corriente dividido por el pasivo corriente	Mayor o igual a 1
Razón de Cobertura de Intereses	Utilidad Operacional / Intereses	Igual o mayor 0
Capital de trabajo	Activo corriente – Pasivo corriente	Igual o superior al 50% del presupuesto oficial

La evaluación financiera de las propuestas, se efectuará a partir de la información contenida en los Balances Generales y Estados de Resultados con corte a diciembre 31 de 2022. Será hábil la propuesta que en la verificación financiera de los datos contenidos en los Balances Generales y Estados de Resultados con corte a diciembre 31 de 2022 cumpla los indicadores relacionados.

Según lo anotado, La Universidad de Córdoba fija los siguientes indicadores como requisitos habilitantes de capacidad financiera así:

Indicador	Fórmula	Margen
Índice de liquidez	Activo corriente dividido por el pasivo corriente	Mayor o igual a 1
Índice de endeudamiento	Pasivo total dividido por el activo total x 100	Menor o igual a 91%
Razón de Cobertura de Intereses	Utilidad Operacional / Intereses	Igual o mayor 0
Capital de trabajo	Activo corriente – Pasivo corriente	Igual o superior al 50% del presupuesto oficial

4. VALOR ESTIMADO DEL CONTRATO

El contrato de vigilancia es un contrato con precio regulado, lo que impone necesariamente que la entidad deba acogerse a esos parámetros, por lo cual el Decreto 1070 de 2015 fijó las tarifas mínimas para el cobro del servicio de vigilancia y seguridad privada.

La Superintendencia de Vigilancia y Seguridad Privada en la Circular Externa 20231300001105 Tarifas para la contratación de servicios de vigilancia y seguridad privada vigencia de 2024, dispuso los procedimientos generales para el cálculo de las tarifas de servicio de vigilancia y el Decreto 1070 de 2015.

Teniendo en cuenta que las tarifas para los servicios de vigilancia humana en sus distintas modalidades (sin arma y con arma), son regulados por el Gobierno Nacional, el análisis para establecer el valor del presupuesto oficial para el presente proceso de contratación frente a este punto, se sustenta en los siguientes criterios:

- 1) La necesidad de la entidad en relación con la prestación de estos servicios de vigilancia y seguridad en sus instalaciones para los fines de que trata el Artículo 2° del Decreto Ley 356 de 1994
- 2) El ajuste de los servicios requeridos con base en la Circular Externa No. 20231300001105, para las "TARIFAS MINIMAS PARA LA CONTRATACIÓN DEL SERVICIO DE VIGILANCIA Y SEGURIDAD PRIVADA EN LA VIGENCIA 2024", emanada de la Superintendencia de Vigilancia y Seguridad Privada.



Basado en lo anterior tenemos para el presente proceso el presupuesto así:

Tarifa del 01 de enero al 14 de julio del 2024

SEDE CENTRAL Y LUGARES DE DESARROLLO							
N°	SERVICIOS	PUESTO DE VIGILANCIA	Costo Servicio	Seguro Vida	COSTOS DIRECTOS	A&S (10% son arma / 8% sin arma)	VALOR MENSUAL CON A.U.I.
1	24 HORAS PERMANENTE CON ARMAS	22	11.778.000,00	2.784,00	11.780.784	1.178.078,40	285.094.973
2	16 HORAS PERMANENTE CON ARMAS - LUNES A SABADOS	8	6.212.572,00	1.367,45	6.213.939	621.393,95	54.682.667
3	24 HORAS PERMANENTE CON ARMAS ESCOLTA RECTORIA	1	12.438.000,00	2.784,00	12.440.784	1.244.078,40	13.684.862
4	24 HORAS PERMANENTE CON ARMAS MOVIL MOTORIZADO	1	13.419.018,00	2.784,00	13.421.802	1.342.180,20	14.763.982
5	COORDINADOR ADMINISTRATIVO Y ASESORIA PERMANENTE	1	10.363.572,00	1.247,00	10.364.819	1.036.481,90	11.401.301
6	COORDINADOR DE SEGURIDAD Y ASESORIA PERMANENTE	1	7.649.108,00	1.247,00	7.650.355	765.035,50	8.415.391
7	12 HORAS DIURNAS CON ARMAS - CONDUCTOR/ ESCOLTA RECTORIA	2	6.222.023,00	1.247,00	6.223.270	622.327,00	13.691.194
8	DESPLAZAMIENTOS Y ESCOLTAS MENSUAL FUERA DE LA CIUDAD INCLUYE VEHICULO	1	6.820.000		6.820.000	682.000,00	7.502.000
SUBTOTAL							409.236.370
IVA 19%							7.775.491
TOTAL MENSUAL							417.011.861
SERVICIO DE SOPORTE Y MONITOREO PERMANENTE DE CAMARAS DE SEGURIDAD MENSUAL (IVA INCLUIDO)							9.202.000
MESES	VALOR TOTAL MENSUAL SERVICIO DE VIGILANCIA PRIVADA Y MONITOREO PERMANENTE DE CAMARAS DE SEGURIDAD						426.213.861
4	VALOR TOTAL DEL SERVICIO DURANTE CUATRO (4) MESES - VIGENCIA 2024						1.704.855.444

Tarifa del 15 de julio al 31 de diciembre del 2024

SEDE CENTRAL Y LUGARES DE DESARROLLO							
N°	SERVICIOS	PUESTO DE VIGILANCIA	Costo Servicio	Seguro Vida	COSTOS DIRECTOS	A&S (10% son arma / 8% sin arma)	VALOR MENSUAL CON A.U.I.
1	24 HORAS PERMANENTE CON ARMAS	22	11.882.000,00	2.784,00	11.884.784	1.188.478	287.611.773



2	16 HORAS PERMANENTE CON ARMAS - LUNES A SÁBADOS	8	6.267.429,00	1.367,45	6.268.796	626.880	55.165.409	
3	24 HORAS PERMANENTE CON ARMAS	1	12.542.000,00	2.784,00	12.544.784	1.254.478	13.799.262	
4	24 HORAS PERMANENTE CON ARMAS	1	13.523.030,00	2.784,00	13.525.814	1.352.581	14.878.395	
5	12 HORAS DIURNAS SIN ARMA LUNES A DOMINGO INCLUYE FESTIVOS	1	10.450.626,00	1.247,00	10.451.873	1.045.187	11.497.060	
6	COORDINACION PERMANENTE	1	7.713.360,51	1.247,00	7.714.608	771.461	8.486.068	
7	12 HORAS DIURNAS CON ARMAS - LUNES A DOMINGO INCLUYE FESTIVOS	2	6.222.023,00	1.247,00	6.223.270	622.327	13.691.194	
8	DESPLAZAMIENTOS Y ESCOLTAS MENSUAL	1	6.820.000		6.820.000	682.000	7.502.000	
SUBTOTAL								412.631.161
IVA 19%								7.839.992
TOTAL MENSUAL								420.471.153
SERVICIO DE SOPORTE Y MONITOREO PERMANENTE DE CAMARAS DE SEGURIDAD MENSUAL (IVA INCLUIDO)								9.202.000
MESES	VALOR TOTAL MENSUAL SERVICIO DE VIGILANCIA PRIVADA Y MONITOREO PERMANENTE DE CAMARAS DE SEGURIDAD							429.673.153
5,5	VALOR TOTAL DEL SERVICIO DURANTE CUATRO (4) MESES - VIGENCIA 2024							2.363.202.342

29

Para el año 2024 el presupuesto queda discriminado de la siguiente manera:

TOTAL SERVICIO DE VIGILANCIA PRIVADA- TARIFA DE 01 ENERO A JULIO 14 -PARA CUATRO (4) MESES	\$1.668.047.444
TOTA SERVICIO DE VIGILANCIA PRIVADA -TARIFA DE 14 DE JULIO 14 A 31 DE DICIEMBRE PARA CINCO (5) MESES Y QUINCE (15) DIAS	\$2.312.591.342
SERVICIO DE SOPORTE Y MONITOREO PERMANENTE DE CAMARAS DE SEGURIDAD PARA 9,5 MESES	\$ 87.419.000
VALOR TOTAL DEL SERVICIO DURANTE NUEVE (09) MESES Y QUINCE (15) DIAS - VIGENCIA 2024	\$4.068.057.786

Para el año 2025 se proyecta el presupuesto teniendo en cuenta los diferentes aumentos en los costos de salario mínimo y de acuerdo a las proyecciones de costos expedidas por la superintendencia de vigilancia y seguridad en los años anteriores. Por lo anterior se proyectó un aumento del 18% en cada uno de los puestos y así mismo se proyectó la activación de un puesto adicional veinticuatro (24) horas para la nueva biblioteca que se encuentra en construcción, quedando discriminado el presupuesto de la siguiente manera:

VALOR TOTAL DEL SERVICIO DURANTE ONCE (11) MESES - VIGENCIA 2025	\$ 5.901.598.443,00
---	----------------------------

Lo anterior está regulado por el "Artículo 462-1. Modificado por la Ley 1607 de 2012, artículo 46. BASE GRAVABLE ESPECIAL. Para los servicios integrales de aseo y cafetería, de vigilancia, autorizados por la Superintendencia de Vigilancia Privada, de servicios temporales prestados por empresas autorizadas por el Ministerio del Trabajo y en los prestados por las cooperativas y precooperativas de trabajo asociado en cuanto a mano de obra se refiere, vigiladas por la Superintendencia



de Economía Solidaria o quien haga sus veces, a las cuales se les haya expedido resolución de registro por parte del Ministerio del Trabajo, de los regímenes de trabajo asociado, compensaciones y seguridad social, como también a los prestados por los sindicatos con personería jurídica vigente en desarrollo de contratos sindicales debidamente depositados ante el Ministerio de Trabajo, la tarifa será del 16% en la parte correspondiente al AIU (Administración, Imprevistos y Utilidad), que no podrá ser inferior al diez por ciento (10%) del valor del contrato”.

En conclusión, teniendo en cuenta el anterior análisis se determina un presupuesto total que incluye costos del servicio de vigilancia y seguridad privada, y medios tecnológicos por la suma de NUEVE MIL NOVECIENTOS SESENTA Y NUEVE MILLONES SEISCIENTOS CINCUENTA Y SEIS MIL DOSCIENTOS VEINTINUEVE PESOS M/CTE (\$9.969.656.229,00) correspondiente a NUEVE (09) Y QUINCE (15) DIAS para la ejecución del servicio para la vigencia del año 2024 y ONCE (11) MESES), incluido el valor de gastos por concepto de administración y supervisión, IVA y demás impuestos y/o tasas y/o contribuciones que llegaran a causarse.