

BOLETINES DEL OPCA

AÑO 17, NÚMERO 166, OCTUBRE 2023.

CONTENIDO

- 1] Comercio de ganado vacuno vivo en mercados organizados de subastas. Indicadores mensuales
- 2] Ciclo del precio real
- 3] Anexos

Observatorio de Precios y Costos Agrarios de la Zona Noroccidental del Caribe Colombiano, OPCA.

Universidad de Córdoba | Montería - Córdoba, Colombia | Carrera 6 No 76-103

Contacto:

opca@correo.unicordoba.edu.co

<https://www.unicordoba.edu.co/index.php/opca/extension/>

- 1]. Comercio de ganado vacuno vivo en mercados organizados de subastas en los deptos. de Córdoba-Sucre, Colombia¹. Indicadores mensuales

Resumen

La información de frecuencia mensual del comercio de ganado vacuno vivo realizado mediante el mecanismo de subastas en octubre indica que el índice de precio recibido por el productor siguió descendiendo en ganado joven macho, pero subió el de sacrificio; la cantidad comercializada creció; el precio nominal descendió en ganado macho, pero ganó capacidad de compra como efecto que el índice de precio pagado por el productor ha retrocedido; el de hembra aumentó en valor nominal y real. En el caribe colombiano y Antioquia la oferta disminuyó; el ciclo real de precio completó 18 meses con tasa

media anual de crecimiento positiva pero decreciente.

- i) Oferta mensual de ganado bovino vivo en la subregión Córdoba-Sucre.

En el mes de octubre la oferta de ganado vacuno de primera calidad fue ascendente: pasó de 38.858 animales en septiembre a 42.228 en octubre, superior 8,7% (anexo tabla 3); si se compara con la tasa acumulada de 12 meses, creció 3,6% por encima de la de octubre 2022. El departamento de Córdoba contribuyó con el 77% de la oferta total; Sucre, el restante 23%. Por sexo, el ganado macho representó

¹Los comentarios contenidos en este Boletín no comprometen a las autoridades académicas y administrativas que representan a la Universidad de Córdoba, Colombia, institución para la cual laboro.

54%; hembras ,46%. La composición de la oferta por sexo en Córdoba coincidió con esas mismas proporciones. En Sucre, esas proporciones fueron 51% y 49%. La oferta de segunda calidad disminuyó 4%; respecto a igual mes del año pasado cayó 13,0%.

En el caribe colombiano y Antioquia la oferta disminuyó de 78.993 a 75.206, esto es, 4,8% por debajo respecto a septiembre y 13% también inferior a la de hace un año (anexo tabla 5). La gráfica 1 muestra la evolución de la oferta de primera en Caribe-Antioquia medida por la tasa anual de crecimiento durante el período octubre/2022-oct/2023,

Gráfica 1. Caribe-Antioquia. Oferta de ganado vacuno vivo, oct/2022-oct/2023, %

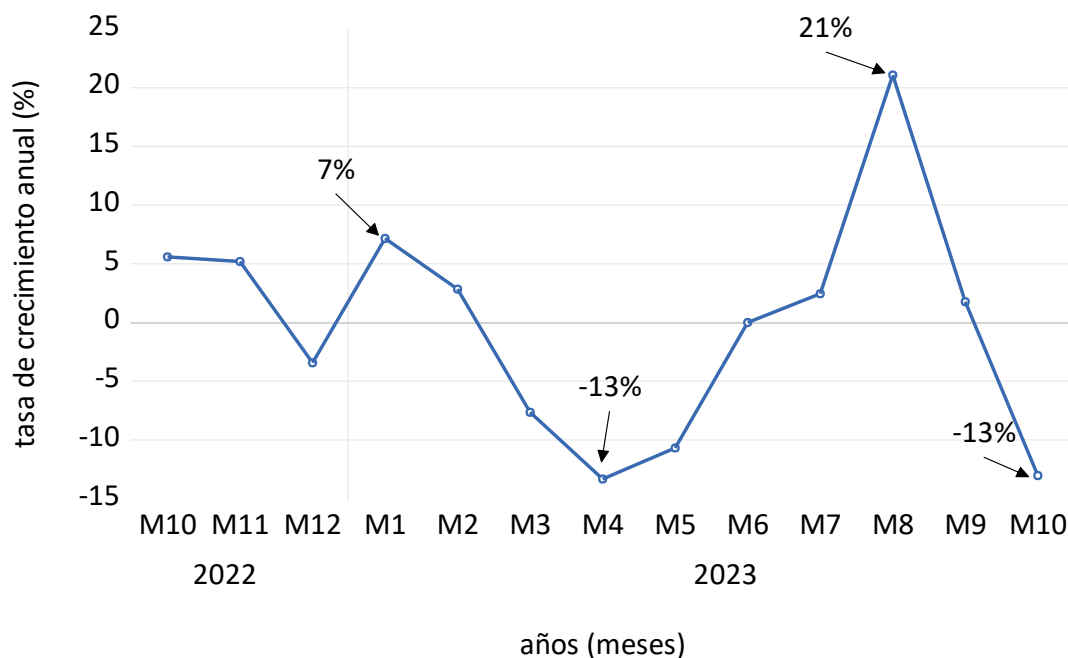

Como se ve, alcanzó una tasa máxima en enero/2023 (7%), desde este mes decreció hasta abril (-13%); se recuperó entre mayo- agosto alcanzando el pico de 21%; y decreció en octubre (-13%), como ya se señaló.

ii) El precio nominal y real por kilogramo de ganado vivo.

El precio nominal por kilogramo de ganado macho siguió en disminución por cuarto mes consecutivo: el de levante, \$19; precebo, \$102; cebado, \$5 pesos por kilo. El de hembras, que venía también cayendo desde julio, volvió a crecer: levante \$52, vientre \$139, y escoterías, \$184 (tabla 2 y 2 A).

Con excepción del precio real del precebo, que se redujo \$19 pesos, el de levante y cebado ganó capacidad de compra al aumentar \$25 y \$29 pesos del año 2014, respectivamente; lo anterior, como consecuencia que el índice de precio pagado por el productor ha retrocedido 9,9 puntos porcentuales desde el mes de julio.

En consonancia con el comportamiento ascendente del precio nominal y la disminución del índice, el

precio real del productor de hembra de levante, vientre y escotera nominal ganó capacidad real de compra: \$56, \$99, y \$119 respectivamente (ver anexo tabla 2 y 2 A).

2] El ciclo del precio real del ganado macho de ceba

El comportamiento observado del precio real del cebado macho, medido con la tasa de crecimiento de las medias anuales sobre la media de los 12 meses del año inmediatamente anterior, siguió evolucionando a tasas positivas, pero decrecientes desde mayo-julio del año 2022 (ver gráfica 2)

Gráfica 2. Ciclo del precio real del ganado macho cebado, dic/2020- oct/2023, %

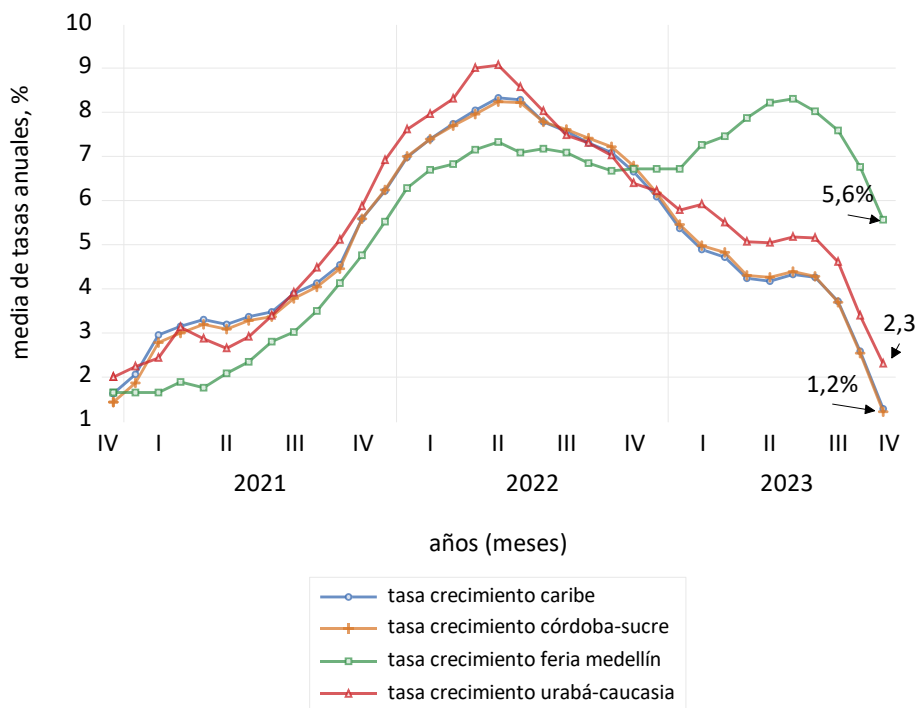

En Córdoba-Sucre y el caribe colombiano, esta tasa ha decrecido de 8,3% en mayo a 1,2% y 1,3% en octubre, respectivamente. En Urabá- Cauca, Antioquia, se redujo de 9% a 2,3%. En la feria de Medellín, este ciclo se quebró en marzo/2023, pero desde julio ha tenido un punto de inflexión que lo ha hecho reducir su ritmo de evolución de 8,3% a 5,6% en octubre. El comportamiento del precio del ganado macho cebado para sacrificio, por ende, lleva ya 18 meses de desaceleración en las zonas productoras de Córdoba-Sucre; el caribe colombiano (incluyendo, además de los dos departamentos anteriores, a Bolívar y Cesar); y de Urabá- Cauca.

Omar Castillo Nuñez, Econ.-profesor
 Universidad de Córdoba, Colombia
 Montería, nov. 5/2023

ANEXO 1. Información mensual

Tabla 1. **Subregión Córdoba-Sucre.** Índice de precio pagado al productor de ganado vacuno vivo de primera calidad, octubre 2023. Base febrero-marzo 2018=100

Categoría de ganado	Oct. 2023	Sept. 2023	Variación mensual porcentual	Comportamiento global últimos 5 meses hacia atrás
Macho levante	141,3	144,5	-2,2	(+),(-),(-),(-),(-)
Macho precebo	168,5	171,0	-1,4	(+),(-),(-),(-),(-)
Macho gordo	171,7	169,3	1,4	(+),(-),(-),(-),(+)
Hembra levante	190,6	191,2	-0,3	(+),(+),(+),(-),(-)
Hembra vientre	182,8	178,7	2,3	(+),(-),(-),(-),(+)
Hembra gorda	189,7	185,4	2,9	(+),(+),(-),(-),(+)

Fuente. Cálculos del OPCA, con base en información semanal de subastas. Córdoba: subastar, subastanet y cc ganadera, en Montería; subagan, y cencogan, en Planeta Rica; subastar y santa clara, en Sahagún; cencogan, en Buenavista. Sucre: cogasucre en Sincelejo; subastar en Sampués y San Pedro; sugasam, en San Marcos. (+) = comportamiento al alza; (-) = comportamiento a la baja.

Tabla 2. **Subregión Córdoba-Sucre.** Precios medios nominales y reales¹ del ganado vacuno macho en pie de primera calidad, 2023.

Meses	Precios nominales y reales ganado macho (\$/kilogramo)					
	Levante		Preceba		Cebado	
	Nominal	Real	Nominal	Real	Nominal	Real
Enero	8.163	4.136	8.104	4.106	7.942	4.024
Febrero	7.994	4.066	7.889	4.013	7.776	3.955
Marzo	8.104	4.061	8.021	4.020	7.850	3.934
Abril	8.293	4.085	8.168	4.023	8.068	3.974
Mayo	8.372	4.085	8.293	4.047	8.110	3.957
Junio	8.673	4.168	8.497	4.083	8.133	3.908
Julio	8.601	4.134	8.252	3.966	7.801	3.749
Agosto	8.471	4.209	7.936	3.943	7.408	3.681
Septiembre	8.139	4.073	7.677	3.842	7.219	3.612
Octubre	8.120	4.098	7.575	3.823	7.214	3.641

¹ deflactado por el índice de precio al productor nacional de ganado bovino del DANE, base diciembre del 2014=100

Fuente. Cálculos del OPCA con base en información de las subastas y DANE

Tabla 2A. **Subregión Córdoba-Sucre.** Precios medios nominales y reales¹ del ganado vacuno hembra en pie de primera calidad, 2023.

Meses	Precios nominales y reales de ganado hembra (\$/kilogramo)					
	Levante		Ventre		Escotera gorda	
	Nominal	Real	Nominal	Real	Nominal	Real
Enero	6.686	3.388	6.820	3.455	6.392	3.239
Febrero	6.586	3.350	6.645	3.380	6.202	3.154
Marzo	6.529	3.272	6.611	3.313	6.211	3.113
Abril	6.649	3.275	6.790	3.345	6.487	3.195
Mayo	6.601	3.221	6.840	3.337	6.530	3.186
Junio	6.967	3.348	6.912	3.321	6.602	3.173
Julio	6.957	3.344	6.893	3.313	6.529	3.138
Agosto	6.970	3.463	6.667	3.312	6.187	3.074
Sept	6.896	3.451	6.545	3.275	6.031	3.018
Octubre	6.948	3.507	6.684	3.374	6.215	3.137

¹ deflactado por el índice de precio al productor nacional de ganado bovino del DANE, base diciembre del 2014=100

Fuente: Ibidem tabla 2

Tabla 3. **Subregión Córdoba-Sucre.** Cantidades comercializadas de ganado vacuno en pie de primera calidad, 2023.

Meses	Cantidades de primera clase (número de animales)							
	Macho levante	Macho preceba	Mach gordo	Hembra levante	Hembra vientre	Vaca Escotera ¹	Total ²	Total, segund
Enero	9.133	3.987	765	3.820	3.642	5.229	31.643	13.803
Febrero	9.683	5.387	949	4.039	3.614	4.488	31.584	14.504
Marzo	9.092	4.075	594	3.316	3.238	4.154	28.759	11.277
Abril	9.148	2.399	492	3.388	2.780	3.395	26.036	8.620
Mayo	14.060	3.561	801	4.715	3.940	5.643	38.220	13.014
Junio	17.698	5.332	814	6.167	5.526	6.288	48.288	13.643
Julio	17.635	6.553	1.147	5.778	5.245	7.261	49.446	13.898
Agosto	18.867	7.974	1.072	5.468	6.223	7.514	52.819	16.730
Sept	13.621	5.701	1.113	4.746	4.013	5.299	38.858	13.151
Octubre	14.023	6.078	919	5.266	5.205	6.292	42.228	12.623

¹ comprende solo escoterías de 2 $\frac{3}{4}$ y 3 años. ²Incluye también destetos, macho y hembra; hembra de 3 años, vacas paridas de primera; vacas escoterías de edad menor a 2 $\frac{3}{4}$ año, y otros.

Fuente: Cálculos del OPCA con base en información de las subastas de ganado bovino

Tabla 4. **Subregión Córdoba-Sucre.** Peso físico¹ del ganado vacuno macho en pie comercializado de primera calidad, 2023.

Meses	Edad y peso físico (kilogramos)									
	Macho levante				Macho precebo			Macho gordo		
	1	1 ¼	1 ½	1 ¾	2	2 ¼	2 ½	2 ¾	3	Toros
Enero	139	165	198	234	263	309	333	389	453	570
Febrero	139	166	199	235	263	306	337	383	450	556
Marzo	140	164	199	233	262	305	336	385	450	564
Abril	140	164	197	234	263	304	335	385	433	552
Mayo	139	163	200	233	263	305	340	389	454	540
Junio	140	166	198	233	264	302	338	389	449	568
Julio	140	164	197	233	265	310	339	384	463	543
Agosto	140	164	198	233	264	311	334	387	468	565
Sept	140	165	200	233	264	306	338	382	463	559
Octubre	140	164	199	234	262	312	335	380	446	559

¹ponderad por la cantidad de animales

Fuente: Cálculos del OPCA con base en información de las subastas

Tabla 4 A. **Subregión Córdoba-Sucre.** Peso físico¹ del ganado vacuno hembra en pie comercializado de primera calidad, 2023.

Meses	Edad y peso físico kilogramo)								
	Hembra levante				Hembra vientre				Hembra gorda (escoterías)
	1	1 ¼	1 ½	1 ¾	2	2 ¼	2 ½	2 ¾	2 ¾ -3 año
Enero	140	166	199	234	266	307	339	380	418
Febrero	140	165	197	235	264	306	335	379	425
Marzo	138	164	199	232	263	306	338	378	420
Abril	139	164	199	232	264	305	338	381	413
Mayo	140	164	200	237	262	312	337	378	411
Junio	140	165	201	236	264	308	340	382	414
Julio	139	165	203	235	265	308	338	379	412
Agosto	141	164	200	235	266	310	338	384	425
Sept	139	164	200	233	264	310	337	385	426
Octubre	141	164	194	234	264	310	339	393	428

¹ponderado por la cantidad de animales

Fuente: Cálculos del OPCA con base en información de las subastas

Tabla 5. Caribe colombiano y Antioquia. Oferta total de ganado vacuno y de macho cebado vivo de primera, 2023

Meses	Oferta total macho y hembra			Oferta de ganado macho cebado		
	Caribe ¹	Antioquia ²	Total	Caribe	Antioquia	total
Enero	33.644	34.142	67.786	799	10.553	11.352
Febrero	34.299	35.565	69.864	999	10.715	11.714
Marzo	30.996	34.739	65.735	654	12.390	13.044
Abril	28.163	33.661	61.824	521	10.012	10.565
Mayo	40.830	34.539	75.369	821	9.926	10.747
Junio	51.784	37.356	89.140	845	12.268	13.113
Julio	53.407	34.543	87.950	1.202	10.498	11.700
Agosto	56.400	33.136	89.536	1.166	10.849	12.015
Sept	41.371	37.622	78.993	1.183	12.640	13.823
Octubre	44.350	30.856	75.206	978	9.512	10.490

¹ comprende los dptos. de Córdoba, Sucre, Bolívar y Cesar; ² comprende subastas de Urabá, Medellín, Cauca, suroeste antioqueño y la feria de Medellín.

Fuente. Cálculos del OPCA con base en subastas y feria

Tabla 5A. Caribe y Antioquia. Precio nominal y real¹ del ganado vacuno macho cebado, 2023

meses	Caribe colombiano		Feria Medellín (\$/kg)		Subastas Antioquia (\$/kg)	
	Nominal	Real	Nominal	real	Nominal	real
Enero	7.931	4.018	9.375	4.750	8.034	4.071
Febrero	7.770	3.952	9.254	4.707	7.875	4.005
Marzo	7.857	3.937	9.272	4.647	7.971	3.995
Abril	8.071	3.976	9.543	4.701	8.008	3.945
Mayo	8.104	3.954	9.649	4.708	8.100	3.952
Junio	8.141	3.912	9.587	4.607	8.143	3.913
Julio	7.801	3.749	9.644	4.635	7.975	3.833
Agosto	7.395	3.674	9.104	4.524	7.575	3.764
Sept	7.217	3.612	8.957	4.482	7.395	3.700
Octubre	7.205	3.636	9.060	4.573	7.457	3.764

¹ deflactado por el índice de precio pagado por el productor nacional de ganado bovino del DANE

Fuente. Cálculos del OPCA con base en subastas y ferias