

# BOLETINES DEL OPCA

AÑO 17, NÚMERO 160, ABRIL 2023.

## CONTENIDO

- 1] Comercio de ganado vacuno en mercados organizados. Indicadores.
- 2] Ciclo del precio real del ganado macho cebado vivo en la región norte ganadera de Colombia
- 3] Sacrificio total y exportaciones de ganado vacuno vivo.
- 4] Anexos

Observatorio de Precios y Costos Agrarios de la Zona Noroccidental del Caribe Colombiano, OPCA.  
Universidad de Córdoba | Montería - Córdoba, Colombia | Carrera 6 No 76-103  
Contacto:  
[opca@correo.unicordoba.edu.co](mailto:opca@correo.unicordoba.edu.co)  
<https://www.unicordoba.edu.co/index.php/opca/extension/>

### 1]. Comercio de ganado vacuno vivo en mercados organizados de los Deptos. de Córdoba-Sucre, Colombia<sup>1</sup>

#### Resumen

En abril empezó a reaccionar el comercio de ganado vacuno organizado en subastas en los departamentos de Córdoba-Sucre. El índice de precio recibido por el productor reaccionó al alza en la mayoría de las categorías de animales, como también lo hizo el precio nominal y real. La cantidad comercializada se redujo. Igual comportamiento se observó en la región norte ganadera de Colombia: la oferta total de animales y la de macho cebado cayó; en la feria de Medellín el precio nominal y real siguió en ascenso; en las regiones productores disminuyó el precio real. La tasa de variación de este último en cebado macho continuó con ritmo positivo pero

descendente después de 11 meses en las regiones productoras. Una revisión de la estructura de la extracción de ganado vacuno deja ver que, medido por el número de cabezas, las exportaciones de ganado vacuno vivo representan el 4,5 por ciento de la extracción total.

#### 1] Oferta de ganado bovino vivo en la subregión Córdoba-Sucre

Afectada por el efecto semana santa, expresado en menor número de sesiones al mes, la oferta de animales de primera clase entrada a subastas en abril fue 26.036, 9,5% inferior a la de marzo; comparada con la de abril del año anterior, la disminución fue 29,5%. La oferta de segunda clase

<sup>1</sup>Los comentarios contenidos en este Boletín no comprometen a las autoridades académicas y administrativas que representan a la Universidad de Córdoba, Colombia, institución para la cual laboro.

también se redujo a 8.620, una caída de 23,6% respecto a marzo; pero 10% superior a la de abril del año 2022 (ver anexo tabla 3). En la gráfica 1 se muestra la evolución del comportamiento de la tasa anual de la oferta de primera y segunda calidad durante el período abril/2022-abril/2023. Como se ve, la de primera creció a tasa negativa; la de segunda, a tasa positiva, pero descendente.

Gráfica 1. Córdoba-Sucre. Tasa de crecimiento acumulada de 12 meses de la oferta de ganado vacuno vivo de primera y segunda calidad, abril/2022-abril/2023

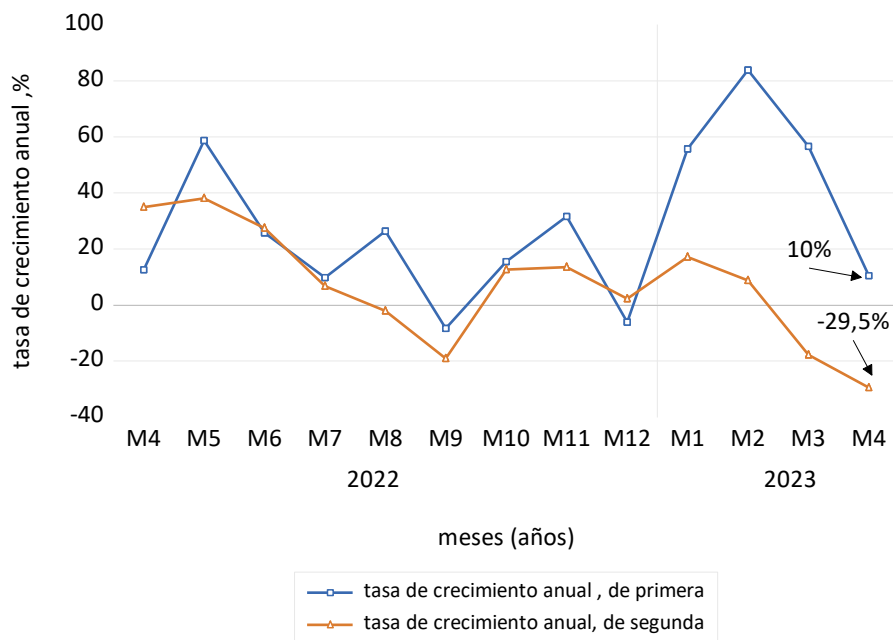

El 82 por ciento de la oferta total se realizó en Córdoba; 18 por ciento en Sucre. Distribuida por sexo, 53% fue ganado macho; 43%, hembra. De la oferta de segunda, 57% se comercializó en Córdoba; en Sucre, 43%. De esta última, los machos representaron el 58%; 42% fueron hembras.

En la región norte ganadera de Colombia (caribe colombiano y Antioquia), la oferta de animales, machos y hembras de primera clase fue 61.824 cabezas, 5,9% inferior a la de marzo; y 13,3% por debajo de la de abril/2022 (anexo tabla 4).

## II) Índice de precio pagado al productor y comercializador

El índice de precio al productor de ganado macho precebo (263 a 335 kilogramos, tabla 5) volvió a crecer positivamente después de 5 meses en retroceso. El de cebado (385 a 552 kilogramos) cayó 0,1%; su nivel es 188,5 y significa que, a precio por cabeza constante de febrero- marzo del año 2018, el de esta categoría está 88,5% por encima. El de levante (140 a 234 kg) aumentó por segundo mes consecutivo.

Luego de haber retrocedido 2 y 3 meses continuos, en hembras el índice aumentó de nuevo en todas las categorías (anexo tabla 1).

### III) El precio nominal y real por kilogramo de ganado vivo

En general, el precio nominal por kilogramo siguió la trayectoria de ascenso que tuvo en marzo: el de macho de levante, precebo y cebado se incrementó \$189, \$147 y \$218, respectivamente. El de las hembras de levante, vientre y escotera: \$120, \$179, y \$276, respectivamente (anexo tabla 2 y 2 A).

A diferencia de lo que aconteció en marzo, el precio real, deflactado por el índice nacional de precio pagado por el productor de ganado bovino, base diciembre 2014=100, aumentó en todas las categorías, es decir ganó capacidad real de compra: levante macho, precebo y cebado: \$24, \$3 y \$40 respectivamente. El de hembras, \$120, \$32, \$82, levante, vientre y escotera de sacrificio, respectivamente (anexo tabla 2 y 2 A). Ese comportamiento indica que el aumento del precio nominal por kilo fue superior a la inflación soportada por el productor para realizar su actividad de cría de ganado bovino.

En el caribe colombiano (incluidas, además de las de Córdoba-Sucre, las subastas de Bolívar y Cesar, el precio nominal por kilo aumentó \$214; el real, \$39. En Antioquia (subastas de Urabá, suroeste antioqueño, Cauca, y Medellín, el nominal creció \$37, el real cayó \$50; el de la feria de Medellín, \$271, el real subió \$54 por kilo (anexo tabla 4 A).

### 2] El ciclo de precio real del ganado macho cebado en la región norte ganadera

En abril la fase descendente del ciclo de precio real del cebado macho, medido por la tasa de

Gráfica 2. Ciclo del precio real del ganado bovino cabado macho en mercados organizados de subastas, diciembre/2020-abril/2023

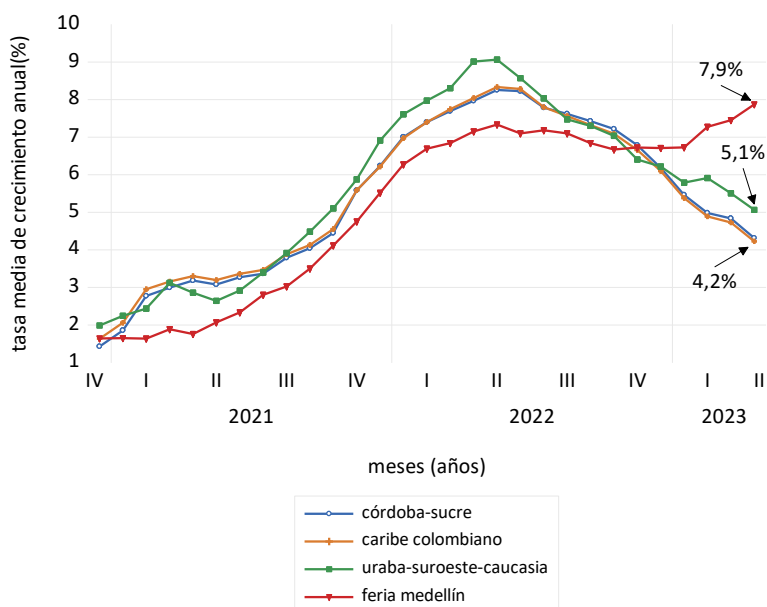

crecimiento de las medias anuales del precio real por kilo sobre la media de los 12 meses del año inmediatamente anterior, siguió evolucionando a tasas positivas, pero decrecientes desde mayo-julio

del 2022. Este comportamiento es evidente en las zonas productoras de Córdoba-Sucre, donde ha caído de 8,2% a 4,7% en abril; en el caribe colombiano de 8,3% a 4,2%; en Urabá-suroeste antioqueño-Caucasia, de 9,1% a 5,5%. En la feria de Medellín, este ciclo se quebró en los últimos 3 meses; en abril creció a tasas de 7,9% sobre la media de los 12 meses de abril 2022 (gráfica 2).

### 3] Sacrificio total y exportaciones de ganado vivo

Medido por el número de cabezas, la oferta total de carne de ganado vacuno para consumo interno y exportaciones ha disminuido entre enero/2009 - febrero/2023; en diciembre del 2015 se sacrificó el máximo de 355 mil cabezas; en febrero 2023, llegó a 243 mil. En “Boletines del OPCA” número 157 de enero 2023, se mostró que la estructura del valor de las exportaciones de ganado se modificó: desde 2015: el de las exportaciones de carne, que representaron 99% del total, se redujo a 38% en 2022; el de ganado vivo representó el 62% del valor total, sumadas a este el valor de las exportaciones de carne y despojos comestibles.

Si se suma al sacrificio total las exportaciones de ganado vivo en número de cabezas desde enero 2015, la extracción total aumenta y en alguna medida compensaron la trayectoria descendente del sacrificio total registrado por DANE, sobre todo entre 2021-feb/2023. Sin considerar el contrabando, en la gráfica 3 se muestra el resultado.

Gráfica 3. Sacrificio total y sacrificio total más exportaciones de ganado vivo enero/2015-feb/2023, número de cabezas

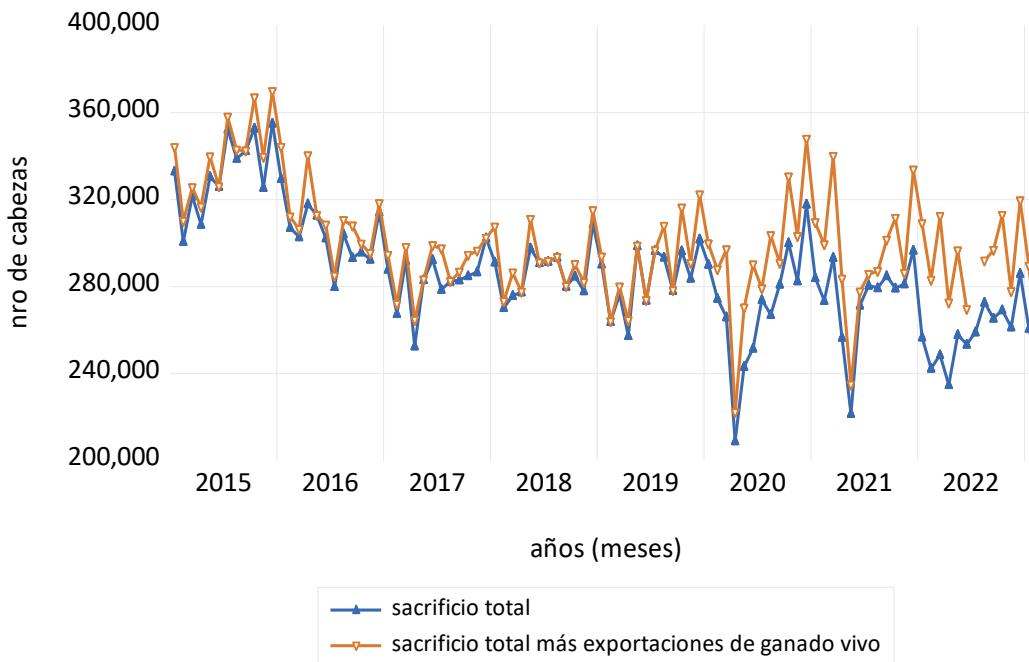

La participación porcentual promedio del sacrificio para consumo interno se redujo de 95 por ciento a 91. La participación del sacrificio para exportaciones se redujo de 4,6 por ciento a 4,3. Las

exportaciones de ganado vivo representan el 4,5 por ciento. Recientemente, el Ministerio anunció reglamentarlas para reducir el precio de la carne; para ello busca encarecerlas.

Omar Castillo Nuñez, Econ.-profesor  
 Universidad de Córdoba, Colombia  
 Montería, mayo 5/2023

#### 4. Anexo 1. Tablas

Tabla 1. **Subregión Córdoba-Sucre.** Índice de precio pagado al productor de ganado vacuno vivo de primera calidad, abril 2023. Base febrero-marzo 2018=100

Categoría de ganado	Abril 2023	Marzo 2023	Variación mensual porcentual (%)	Comportamiento global últimos 5 meses hacia atrás
Macho levante	162,7	157,4	3,4	(-),(+),(-),(+),(+)
Macho precebo	180,7	177,4	1,9	(-),(-),(-),(-),(+)
Macho gordo	188,2	188,5	-0,1	(-),(-),(-),(+),(-)
Hembra levante	187,3	177,6	5,5	(-),(+),(-),(-),(+)
Hembra vientre	184,4	180,8	2,0	(+),(+),(-),(-),(+)
Hembra gorda	188,9	180,1	4,9	(+),(-),(-),(-),(+)

Fuente. Cálculos del OPCA, con base en información semanal de subastas. Córdoba; subastar, subastanet y cc ganadera, en Montería; subagan, y cencogan, en Planeta Rica; subastar y santa clara, en Sahagún; cencogan, en Buenavista. Sucre: cogasucre en Sincelejo; subastar en Sampedo y San Pedro; sugasam, en San Marcos.

(+) = comportamiento al alza; (-) = comportamiento a la baja.

Tabla 2. **Subregión Córdoba-Sucre.** Precios medios nominales y reales<sup>1</sup> del ganado vacuno macho en pie de primera calidad, 2023.

Meses	Precios nominales y reales ganado macho (\$/ kilogramo)					
	Levante		Preceba		Cebado	
	Nominal	Real	Nominal	Real	Nominal	Real
Enero	8.163	4.136	8.104	4.106	7.942	4.024
Febrero	7.994	4.066	7.889	4.013	7.776	3.955
Marzo	8.104	4.061	8.021	4.020	7.850	3.934
Abril	8.293	4.085	8.168	4.023	8.068	3.974

<sup>1</sup> deflactado por el índice de precio del productor nacional de ganado bovino del DANE, base diciembre del 2014=100

Fuente. Cálculos del OPCA con base en información de las subastas y DANE

Tabla 2 A. **Subregión Córdoba-Sucre.** Precios medios nominales y reales<sup>1</sup> del ganado vacuno hembra en pie de primera calidad, 2023.

Meses	Precios nominales y reales de ganado hembra (\$/kilogramo)					
	Levante		Ventre		Escotera gorda	
	Nominal	Real	Nominal	Real	Nominal	Real
Enero	6.686	3.388	6.820	3.455	6.392	3.239
Febrero	6.586	3.350	6.645	3.380	6.202	3.154
Marzo	6.529	3.272	6.611	3.313	6.211	3.113
Abril	6.649	3.275	6.790	3.345	6.487	3.195

<sup>1</sup> deflactado por el índice de precio pagado por el productor nacional de ganado bovino del DANE, Base diciembre del 2014=100

Fuente: Ibidem tabla 2

Tabla 3. **Subregión Córdoba-Sucre.** Cantidades comercializadas de ganado vacuno en pie de primera calidad, 2023.

Meses	Cantidades de primera clase (número de animales)							
	Macho levante	Macho preceba	Mach gordo	Hembra levante	Hembra vientre	Vaca Escotera <sup>1</sup>	Total <sup>2</sup>	Total segund
Enero	9.133	3.987	765	3.820	3.642	5.229	31.643	13.803
Febrero	9.683	5.387	949	4.039	3.614	4.488	31.584	14.504
Marzo	9.092	4.075	594	3.316	3.238	4.154	28.759	11.277
Abril	9.148	2.399	492	3.388	2.780	3.395	26.036	8.620

<sup>1</sup> comprende solo escoterías de 2 ¾ y 3 años. <sup>2</sup>Incluye también destetos, macho y hembra; hembra de 3 años, vacas paridas de primera; vacas escoterías de edad menor a 2 ¾ año, y otros.

Fuente: Cálculos del OPCA con base en información de las subastas de ganado bovino

Tabla 4. Caribe colombiano y Antioquia. Oferta total de ganado y de macho cebado vivo de primera, 2023

Meses	Oferta total macho y hembra			Oferta de ganado macho cebado		
	Caribe <sup>1</sup>	Antioquia <sup>2</sup>	Total	Caribe	Antioquia	total
Enero	33.644	34.142	67.786	799	10.553	11.352
Febrero	34.299	35.565	69.864	999	10.715	11.714
Marzo	30.996	34.739	65.735	654	12.390	13.044
Abril	28.163	33.661	61.824	521	10.012	10.565

<sup>1</sup> comprende los depts. de Córdoba, Sucre, Bolívar y Cesar; <sup>2</sup> comprende subastas de Urabá, Medellín, Cauca, suroeste antioqueño y la feria de Medellín

Fuente. Cálculos del OPCA con base en subastas y feria

Tabla 4A. Caribe y Antioquia. Precio nominal y real<sup>1</sup> del ganado vacuno macho cebado, 2023

meses	Caribe colombiano (\$/kg)		Feria Medellín (\$/kg)		Subastas Antioquia (\$/kg)	
	Nominal	Real	Nominal	real	Nominal	real
Enero	7.931	4.018	9.375	4.750	8.034	4.071
Febrero	7.770	3.952	9.254	4.707	7.875	4.005
Marzo	7.857	3.937	9.272	4.647	7.971	3.995
Abril	8.071	3.976	9.543	4.701	8.008	3.945

<sup>1</sup> deflactado por el índice de precio pagado por el productor nacional de ganado bovino del DANE

Fuente. Cálculos del OPCA con base en subastas y ferias

Tabla 5. **Subregión Córdoba-Sucre.** Peso físico<sup>1</sup> del ganado vacuno macho en pie comercializado de primera calidad, 2023.

Meses	Edad y peso físico (kilogramos)									
	Macho levante				Macho precebo			Macho gordo		
	1	1 ¼	1 ½	1 ¾	2	2 ¼	2 ½	2 ¾	3	Toros
Enero	139	165	198	234	263	309	333	389	453	570
Febrero	139	166	199	235	263	306	337	383	450	556
Marzo	140	164	199	233	262	305	336	385	450	564
Abril	140	164	197	234	263	304	335	385	433	552

<sup>1</sup>ponderado por la cantidad de animales

Fuente: Cálculos del OPCA con base en información de las subastas

Tabla 5 A. **Subregión Córdoba-Sucre.** Peso físico<sup>1</sup> del ganado vacuno hembra en pie comercializado de primera calidad, 2023.

Meses	Edad y peso físico kilogramo)								
	Hembra levante				Hembra vientre				Hembra gorda (escoterías)
	1	1 ¼	1 ½	1 ¾	2	2 ¼	2 ½	2 ¾	2 ¾ -3 año
Enero	140	166	199	234	266	307	339	380	418
Febrero	140	165	197	235	264	306	335	379	425
Marzo	138	164	199	232	263	306	338	378	420
Abril	139	164	199	232	264	305	338	381	413

<sup>1</sup>ponderado por la cantidad de animales

Fuente: Cálculos del OPCA con base en información de las subastas