

# BOLETINES DEL OPCA

AÑO 17, NÚMERO 157, ENERO 2023.

## CONTENIDO

- 1] Comercio de ganado vacuno en mercados organizados. Indicadores.
- 2] Ciclo del precio real del ganado macho cebado vivo en la región norte ganadera de Colombia
- 3] Indicadores de comercio exterior. Exportaciones, 2022
- 4] Anexos

Observatorio de Precios y Costos Agrarios de la Zona Noroccidental del Caribe Colombiano, OPCA.  
Universidad de Córdoba | Montería - Córdoba, Colombia | Carrera 6 No 76-103  
Contacto:  
opca@correo.unicordoba.edu.co  
<https://www.unicordoba.edu.co/index.php/opca/extension/>

### 1]. Comercio de ganado vacuno vivo en mercados organizados de los Deptos. de Córdoba-Sucre, Colombia<sup>1</sup>

#### Resumen

Los indicadores de comercio de ganado vacuno en pie en los departamentos de Sucre y Córdoba durante el primer mes del año 2023 permanecieron estancados: aunque la oferta comercializada en subastas aumentó, el índice de precio recibido por el productor de ganado retrocedió en ceba, preceba y hembra de sacrificio, el precio nominal creció, pero no lo suficiente para evitar el deterioro del precio real. Un comportamiento parecido se observó en la región norte ganadera de Colombia donde la oferta aumentó, pero el precio real del cebado macho retrocedió; la fase de descenso de este, que comenzó en junio, completó 8 meses continuos de

reducción de la tasa decrecimiento y continuará a lo largo del año. A nivel nacional, las exportaciones alcanzaron el segundo valor más alto desde el 2009.

#### 1] Oferta de ganado bovino vivo en la subregión Córdoba-Sucre

En enero del año 2023 la oferta de ganado bovino en pie de primera clase ingresada a subastas comerciales fue 31.643 animales, superior 30,9% a la del mes de diciembre del año 2022. Cotejada

<sup>1</sup>Los comentarios contenidos en este Boletín no comprometen a las autoridades académicas y administrativas que representan a la Universidad de Córdoba, Colombia, institución para la cual laboro.

con la del mismo mes del 2022 fue superior 17,1%. De segunda clase hubo 13.803 cabezas, 36,1% por encima de la del mes anterior y 55,7% respecto al mismo mes hace un año (anexo tabla 3). Alrededor de las tres cuartas partes de la oferta de primera provino de Córdoba; el 25% restante de Sucre. Por sexo, el 51% fue macho; el 49%, hembras. El 52% de la oferta de segunda clase se comercializó en Córdoba; 48%, en Sucre. Los machos representaron el 56%; las hembras, 44%. El comportamiento de la oferta de primera, medida por la tasa de crecimiento acumulada de 12 meses, se presenta en la gráfica 1.

Gráfica 1. Córdoba-Sucre.Tasa de crecimiento acumulada de 12 meses de la oferta de ganado vacuno vivo, ener/2022-ener/2023,%

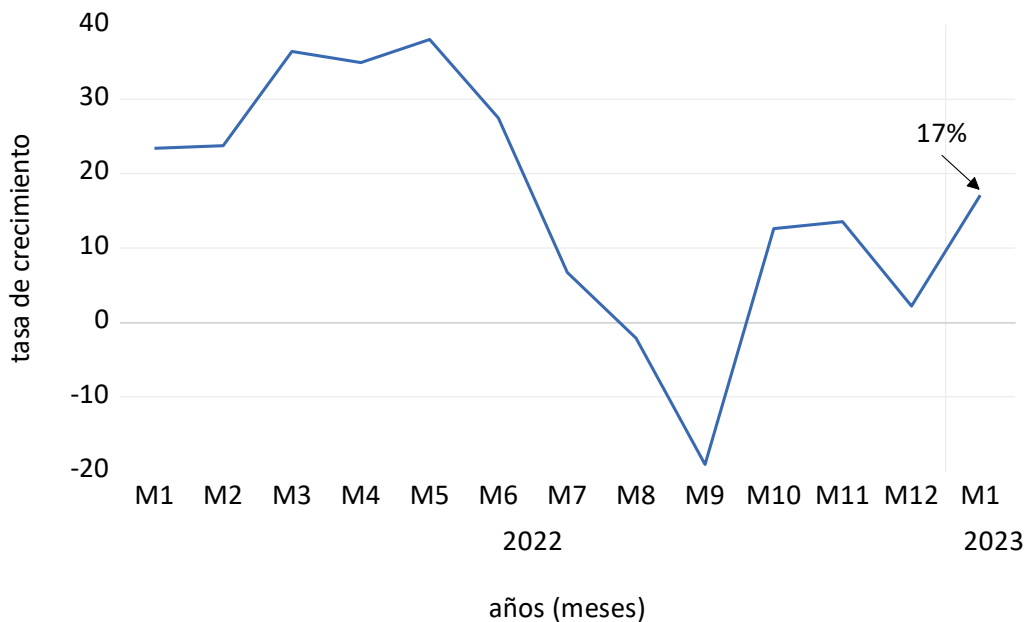

En la región norte ganadera de Colombia (caribe colombiano y Antioquia), la oferta de animales, machos y hembras de primera clase fue 67.786 cabezas, 9,4% superior a la de diciembre 2022, y 1% mayor a la de enero/2022 (anexo tabla 4).

### II) Índice de precio pagado al productor y comercializador

El índice de precio recibido por el productor y comercializador mide la variación en porcentaje con respecto a un año- base (febrero-marzo del 2018=100) del precio por cabeza ponderado por las cantidades de cada una de las edades respectivas. El índice al productor y comercializador de preceba, cebado y hembra escotera de sacrificio disminuyó 0,3%, 0,8% y 0,6% respectivamente. El de levante, macho y hembra, y vientre aumentó 14,8%, 3,6% y 1,3% respectivamente ( anexo tabla 1).

### III) El precio nominal y real por kilogramo de ganado vivo

El precio real del ganado vivo mide la capacidad de compra que tiene el precio nominal en bienes relacionados con la actividad bovina de un año- base determinado. A pesar de que el precio nominal mejoró: aumentó \$ 124/kg, en levante; \$8 en precebo; \$32 en cebado, y \$42 en vientre, el precio real,

en pesos constantes de diciembre 2014, disminuyó su capacidad real de compra en la medida en que la inflación soportada por los productores para desarrollar su actividad creció más rápido que el precio de su producto. El precio real de la hembra de levante creció; en escoterías de sacrificio disminuyó el nominal y real (tabla anexo 2).

En Antioquia, el precio real por kilo del ganado macho cebado se deterioró: el de la feria de Medellín pasó de \$4.866 en diciembre/22 a \$4.750 en enero/23; el precio ponderado de Urabá/Caucasia/subasta de Medellín cayó de \$4.116 a \$4.071; en el caribe colombiano de \$4.092 a \$4.018.

## 2. El ciclo de precio real del ganado macho cebado en la región norte ganadera

En mayo-junio del 2022 terminó una fase ascendente del ciclo de precio real del ganado cebado macho y comenzó una fase descendente en la región norte ganadera la cual seguirá en el año 2023. En Medellín, después de crecer a tasas máximas de 7,3% en mayo ha caído a 6,7% en enero; el caribe colombiano de 8,3% a 5,4%; en Córdoba-Sucre de 8,3% a 5,5%; en Urabá/Caucasia/ subasta de Medellín de 9,1% ha caído a 5,8% (gráfica 2).

Gráfica 2. Ciclo del precio real del ganado cebado macho en la región norte ganadera de Colombia, dcbre/2020-ener/2023 (%)

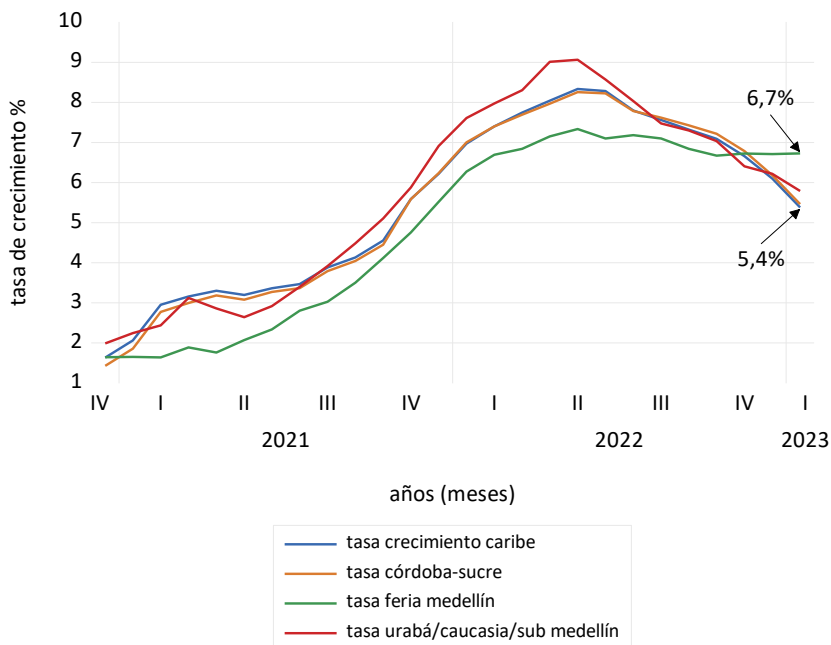

## 3. Indicadores de comercio exterior. Exportaciones 2022

Durante el año 2022 las exportaciones de ganado vivo, carne y despojos comestibles sumaron alrededor de \$US504 millones de dólares fob, el segundo valor más alto desde el año 2009 con mercado de Venezuela abierto, \$US604. Con respecto al año anterior aumentó 25,1%. A diferencia del valor del 2009, en el que el 99% provenía de exportaciones de carne, en 2022 el 62% del valor se generó por la exportación de ganado vivo, y 38% por la exportación de carne y despojos comestibles.

Es decir, se modificó la composición del valor de las exportaciones. En la gráfica 3 se muestra el comportamiento anual de los valores exportados.

Gráfica 3. Colombia. Exportaciones de ganado vivo, carne y despojos comestibles, 2009-2022 (miles de dolares corrientes fob)

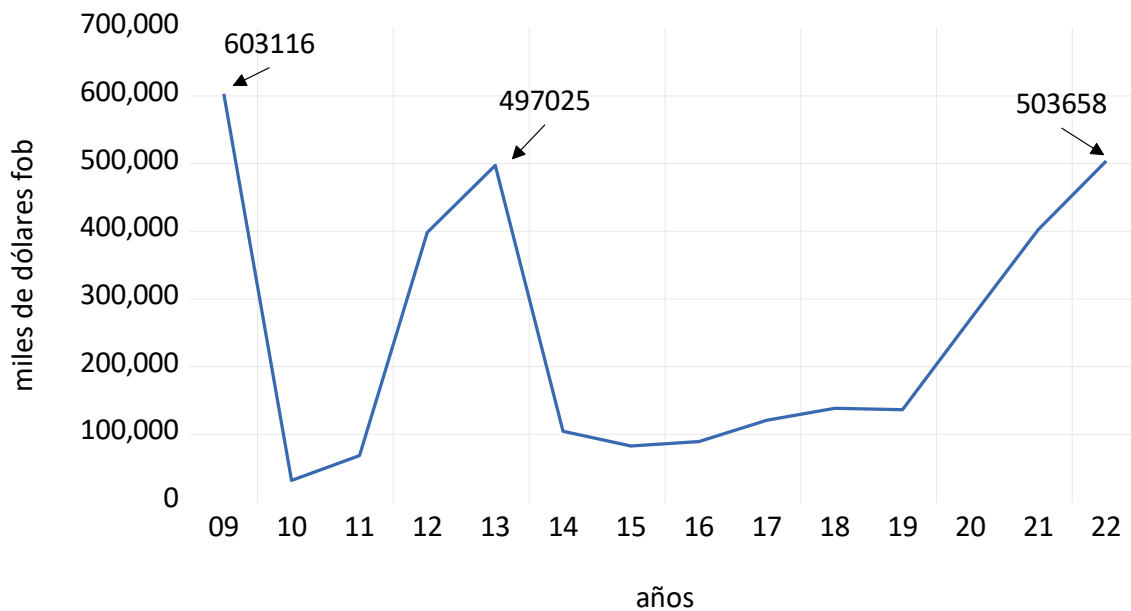

Omar Castillo Nuñez, Econ.-profesor  
 Universidad de Córdoba, Colombia  
 Montería, febrero 4/2023

#### 4. Anexo de tablas

##### Anexo 1. Tablas de resultados

Tabla 1. **Subregión Córdoba-Sucre.** Índice de precio pagado al productor de ganado vacuno vivo de primera calidad, enero 2023. Base febrero-marzo 2018=100

Categoría ganado	de	Enero 2023	Dic 2022	Variación mensual porcentual (%)	Comportamiento global últimos 5 meses hacia atrás
Macho levante		151,9	132,2	14,8	(-),(+),(-),(-),(+)
Macho precebo		179,9	180,4	-0,3	(+),(+),(-),(-),(-)
Macho gordo		192,0	193,5	-0,8	(+),(+),(+),(-),(-)
Hembra levante		190,1	183,5	3,6	(-),(+),(-),(-),(+)
Hembra vientre		188,3	185,8	1,3	(+),(+),(-),(+),(+)
Hembra gorda		189,1	190,2	-0,6	(-),(+),(-),(+),(-)

Fuente. Cálculos del OPCA, con base en información semanal de subastar, subastanet y cc ganadera, en Montería; subagan, y cencogan, en Planeta Rica; subastar y santa clara, en Sahagún; cencogan, Buenavista. En Sucre: cogasucre, en Sincelejo; subastar en Sampués y San Pedro; sugasam, en San Marcos.

(+) = comportamiento al alza; (-) = comportamiento a la baja.

Tabla 2. **Subregión Córdoba-Sucre.** Precios medios nominales y reales<sup>1</sup> del ganado vacuno macho en pie de primera calidad, 2023.

Meses	Precios nominales y reales ganado macho (\$/ kilogramo)					
	Levante		Preceba		Cebado	
	Nominal	Real	Nominal	Real	Nominal	Real
Dic/2022	8.039	4.162	8.096	4.191	7.910	4.095
Enero	8.163	4.136	8.104	4.106	7.942	4.024

<sup>1</sup> deflactado por el índice de precio del productor nacional de ganado bovino del DANE, base diciembre del 2014=100

Fuente. Cálculos del OPCA con base en información de las comercializadoras de ganado vivo en subastas y DANE

Tabla 2 A. **Subregión Córdoba-Sucre.** Precios medios nominales y reales<sup>1</sup> del ganado vacuno hembra en pie de primera calidad, 2023.

Meses	Precios nominales y reales de ganado hembra (\$/kilogramo)					
	Levante		Ventre		Escotera gorda	
	Nominal	Real	Nominal	Real	Nominal	Real
Dic/2022	6.536	3.384	6.777	3.508	6.420	3.323
Enero	6.686	3.388	6.820	3.455	6.392	3.239

<sup>1</sup> deflactado por el índice de precio pagado por el productor nacional de ganado bovino del DANE, Base diciembre del 2014=100

Fuente: Ibidem

Tabla 3. **Subregión Córdoba-Sucre.** Cantidades comercializadas de ganado vacuno en pie de primera calidad, 2023.

Meses	Cantidades de primera clase (número de animales)							
	Macho levante	Macho preceba	Mach gordo	Hembra levante	Hembra vientre	Vaca Escotera <sup>1</sup>	Total <sup>2</sup>	Total segund
Dic/2022	7.654	2.837	550	2.931	2.981	3.779	24.165	10.139
Enero	9.133	3.987	765	3.820	3.642	5.229	31.643	13.803

<sup>1</sup> comprende solo escoterías de 2 <sup>3</sup>/<sub>4</sub> y 3 años. <sup>2</sup>Incluye también destetos, macho y hembra; hembra de 3 años, vacas paridas de primera, vacas escoterías de edad menor a 2 <sup>3</sup>/<sub>4</sub> año.

Fuente: Cálculos del OPCA con base en información de las comercializadoras de ganado en subastas

Tabla 4. Oferta total y macho de ceba de ganado vacuno vivo de primera en el Caribe Colombiano y Antioquia, 2023

	Oferta de ganado macho cebado			Oferta total macho y hembra		
	Caribe <sup>1</sup>	Antioquia <sup>2</sup>	total	Caribe	Antioquia	Total
Dic/2022	620	13.394	14.014	26.389	35.588	61.977
Enero	799	10.553	11.352	33.644	34.142	67.786

<sup>1</sup> comprende los depts. de Córdoba, Sucre, Bolívar y Cesar; <sup>2</sup> comprende subastas de Urabá, Medellín, Cauca, y la feria de Medellín

Fuente. Cálculos del OPCA con base en subastas y ferias

Tabla 5. **Subregión Córdoba-Sucre.** Peso físico<sup>1</sup> del ganado vacuno macho en pie comercializado de primera calidad, 2023.

Meses	Edad y peso físico (kilogramos)									
	Macho levante				Macho pre-ceba			Macho gordo		
	1	1 ¼	1 ½	1 ¾	2	2 ¼	2 ½	2 ¾	3	Toros
Enero	139	165	198	234	263	309	333	389	453	570

<sup>1</sup>ponderad por las cantidades de animales

Fuente: Cálculos del OPCA con base en información de las comercializadoras de ganado en subastas

Tabla 5 A. **Subregión Córdoba-Sucre.** Peso físico<sup>1</sup> del ganado vacuno hembra en pie comercializado de primera calidad, 2023.

Meses	Edad y peso físico kilogramo)								
	Hembra levante				Hembra vientre				Hembra gorda (escoterías)
	1	1 ¼	1 ½	1 ¾	2	2 ¼	2 ½	2 ¾	
Enero	140	166	199	234	266	307	339	380	418

<sup>1</sup>ponderado por las cantidades de animales

Fuente: Cálculos del OPCA con base en información de las comercializadoras de ganado en subastas