



BOLETINES DEL OPCA

AÑO 6, NÚMERO 62, OCTUBRE 2022

CONTENIDO

-
1] Comercio formal de leche cruda de vaca en los departamentos de Córdoba-Sucre. Indicadores.
2] Anexos

Observatorio de Precios y Costos Agrarios de la Zona Noroccidental del Caribe Colombiano, OPCA.
Universidad de Córdoba | Montería - Córdoba, Colombia | Carrera 6 No 76-103
Contacto:
opca@correo.unicordoba.edu.co
Sitio web:
<https://www.unicordoba.edu.co/index.php/opca/extension/>

1]. Comercio formal de leche cruda de vaca en los departamentos de Córdoba- Sucre.¹

Resumen

En octubre, el índice de precio al productor formalizado de leche cruda siguió mostrando señales positivas al crecer por quinto mes consecutivo; el acopio de la industria volvió a aumentar de manera ligera; el precio nominal del litro de leche, sin y con bonificación, aumentó; el precio real con bonificación siguió recuperando capacidad de compra. En el caribe el acopio siguió reducido y el precio real con bonificación cayó; en el país la industria compró una cantidad mayor; tanto en el país y en la región 2

lechera, el precio real estuvo en ascenso.

i) Índice de precio recibido por el productor y acopio de leche cruda

Por quinto mes consecutivo el índice de precio recibido por el productor y comercializador de leche cruda formalizado estuvo en ascenso. En octubre fue 148,4%, superior en 1% comparado con el de septiembre y 3,9% por encima de nivel que tenía en septiembre del año anterior. De nuevo, este nivel

¹ Los comentarios contenidos en Boletines del OPCA no comprometen a las autoridades académicas y administrativas que representan a la Universidad de Córdoba, Colombia, entidad para la cual laboro.

del índice es el más alto desde que se tienen estadísticas continuas y ordenadas en esta parte del país (ver anexo tabla 1).

El acopio industrial, que venía en descenso desde julio, aumentó ligeramente en 20 mil litros, 1% por encima del acopio en septiembre; cotejado con el de octubre del año 2021 representó un crecimiento de 78% (ver anexo tabla 3 y gráfica 1).

La cantidad acopiada mensual en el caribe colombiano siguió descendiendo, lo hace desde junio; en octubre la industria compró 22,3 millones de litros, inferior 14, 6% a la de septiembre. Sin embargo, si se compara con el acopio del mismo mes del año anterior es superior en 1,7%. A nivel nacional, el acopio aumentó ligeramente de 276,3 millones de litros en septiembre a 277,7 millones en octubre, una variación del 0,5%. La tasa de crecimiento anual fue 13%. En el anexo tabla 4 y en la gráfica 1 se muestra la evolución del acopio anual, medido en esta tasa de crecimiento.

Gráfica 1. Evolución del acopio industrial de leche cruda en Córdoba-Sucre, Caribe colombiano y Colombia, oct/2021-oct/2022, (%)

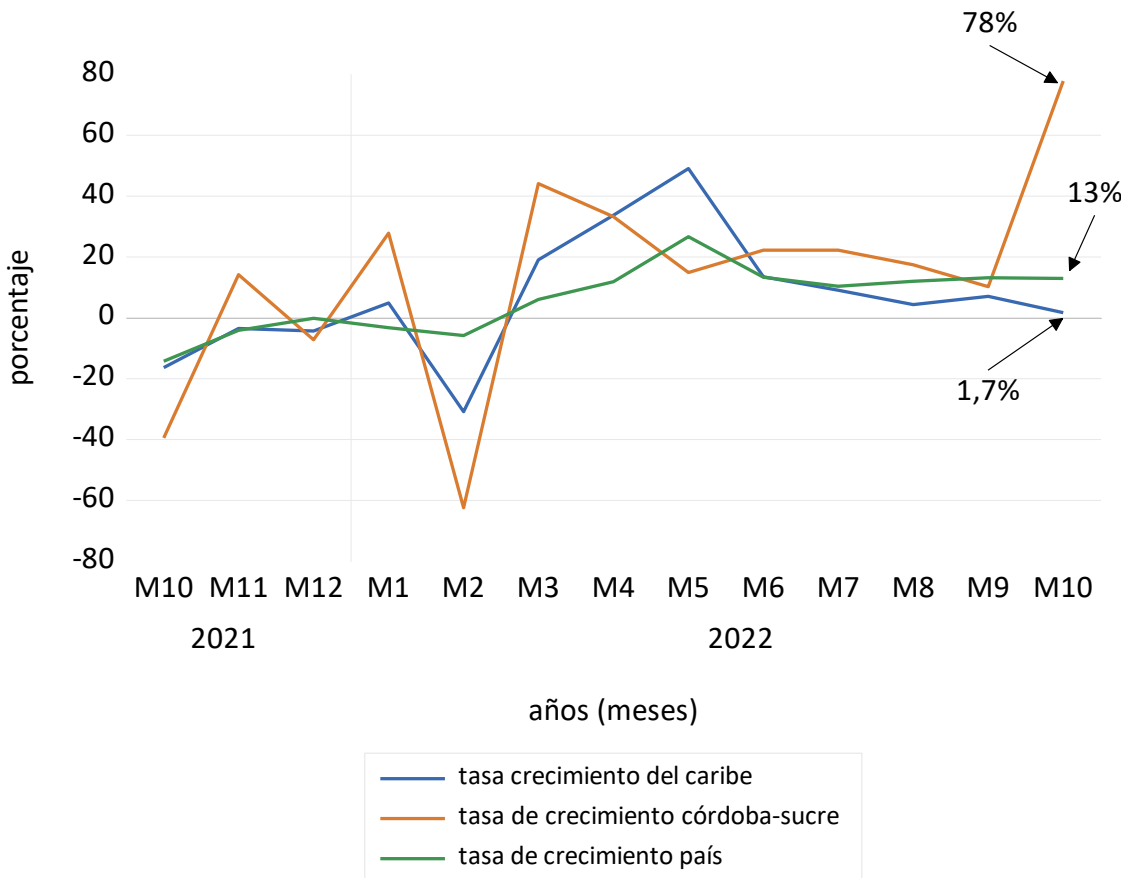

ii) Precio nominal y real

El precio nominal, con y sin bonificación, en Córdoba y Sucre aumentó (anexo tabla 2); también lo hizo el precio ponderado, que viene en ascenso desde junio-julio (ver anexo tabla 2A). El incremento del precio sin bonificación fue \$13 ; con bonificación, \$115. En dirección contraria se comportó el precio sin bonificación en el caribe, al reducirse en \$25. En dirección ascendente se movió el precio nominal con bonificación en el caribe y en el país (ver anexo tabla 2 A y 4).

Con excepción de la región caribe colombiana, donde el precio real del litro con bonificación (en pesos constantes de diciembre del año 2014) disminuyó, en el país, en Córdoba-Sucre y en la región lechera 2, este continuó en movimiento al alza, una inclinación que viene desde julio-agosto. En el anexo tabla 4, en la 2A y en la gráfica 2 se muestra esta evolución.

Gráfica 2. Evolución del precio real con bonificación de la leche cruda en Colombia, región caribe, Córdoba-Sucre y región 2, oct/2021-oct/2022 (%)

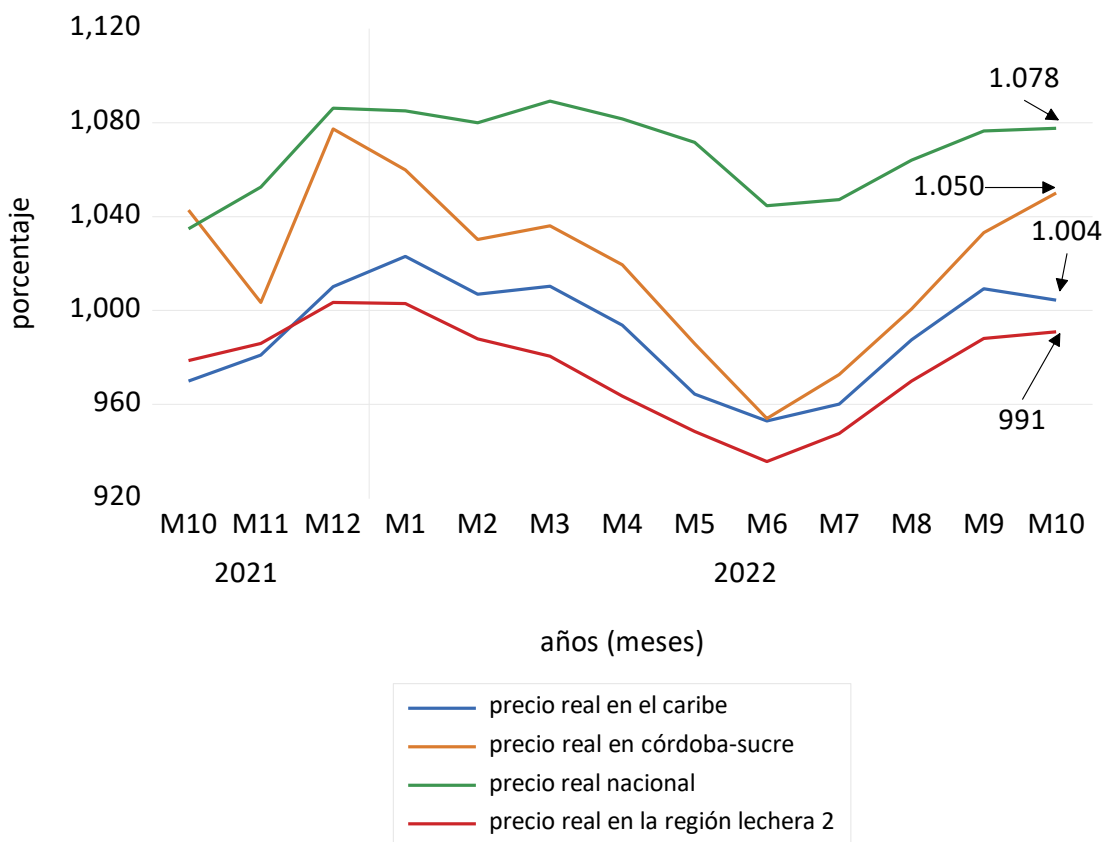

Omar Castillo Nuñez, Econ.-profesor
 Universidad de Córdoba, Colombia
 Montería, dic 6/2022

2]. Anexos

Tabla 1. Subregión **Córdoba-Sucre**. Índice de precio recibido por el productor de leche cruda de vaca sin bonificación, 2022. Base febrero 2018=100.

| Mes | Índice | Variación mensual (%) | Variación acumulada de 12 meses (%) |
|---------|--------|-----------------------|-------------------------------------|
| Enero | 131,1 | -3,5 | 9,8 |
| Febrero | 127,9 | -2,4 | -2,6 |
| Marzo | 136,0 | 6,3 | 9,6 |
| Abril | 139,1 | 2,3 | 10,4 |
| Mayo | 135,6 | -2,5 | 11,4 |
| Junio | 138,3 | 2,0 | 16,1 |
| Julio | 141,0 | 1,9 | 15,7 |
| Agosto | 142,3 | 0,9 | 13,8 |
| Sept | 146,9 | 3,3 | 18,5 |
| Octubre | 148,4 | 1,0 | 3,9 |

Fuente. Cálculos del OPCA, con base en información del MADR- Unidad de seguimiento de precios, USP.

Tabla 2. Córdoba-Sucre. Precio nominal de la leche cruda pagado por la industria láctea, sin y con bonificación, 2022 (\$/litro)

| Mes | Precio Córdoba (\$/litro) | | | Precio Sucre (\$/litro) | | |
|---------|---------------------------|------------------|--------------------------|-------------------------|-------------|--------------------------|
| | Sin Bonificación | Con bonificación | Precio Dane ¹ | Sin bonific. | Con bonific | Precio Dane ¹ |
| Enero | 1.234 | 1.681 | 1.477 | 998 | 1.449 | 1.626 |
| Febrero | 1.207 | 1.739 | 1.509 | 956 | 1.384 | 1.704 |
| Marzo | 1.259 | 1.802 | 1.519 | 1.099 | 1.584 | 1.645 |
| Abril | 1.295 | 1.872 | 1.515 | 1.117 | 1.567 | 1.562 |
| Mayo | 1.252 | 1.844 | 1.491 | 1.127 | 1.509 | 1.446 |
| Junio | 1.273 | 1.812 | 1.491 | 1.160 | 1.478 | 1.399 |
| Julio | 1.290 | 1.789 | 1.573 | 1.241 | 1.710 | 1.468 |
| Agosto | 1.305 | 1.841 | 1.581 | 1.242 | 1.771 | 1.543 |
| Sept | 1.357 | 1.927 | 1.597 | 1.244 | 1.811 | 1.673 |
| Octubre | 1.368 | 2.045 | | 1.251 | 1.895 | |

¹El precio DANE es un promedio mensual simple del precio en finca de 12 municipios del Dpto. de Córdoba, y de 8 municipios del Dpto. de Sucre, según DANE. ² precio ponderado por las cantidades compradas por la industria en cada Dpto.

Fuente: USP -MADR y DANE. Cálculos del OPCA.

Tabla 2 A. Precio nominal y real con y sin bonificación en Córdoba-Sucre y el Caribe colombiano, 2022

| Mes | Córdoba- Sucre | | | | Caribe colombiano | |
|---------|--|-------------------|---|-------------------|--|-------------------|
| | Precio nominal ponderado ² sin bonificación (\$/litr) | | Precio nominal ponderado con bonificación (\$/litr) | | Precio ponderado ² sin bonificación (\$/litr) | |
| | Nominal | Real ¹ | Nominal | Real ¹ | Nominal | Real ¹ |
| Enero | 1.192 | 771 | 1.639 | 1.060 | 1.119 | 724 |
| Febrero | 1.163 | 715 | 1.667 | 1.030 | 1.123 | 690 |
| Marzo | 1.236 | 723 | 1.771 | 1.036 | 1.207 | 706 |
| Abril | 1.265 | 709 | 1.820 | 1.019 | 1.171 | 656 |
| Mayo | 1.233 | 678 | 1.792 | 986 | 1.173 | 645 |
| Junio | 1.258 | 679 | 1.767 | 954 | 1.234 | 666 |
| Julio | 1.282 | 702 | 1.776 | 973 | 1.175 | 644 |
| Agosto | 1.293 | 708 | 1.828 | 1.001 | 1.213 | 664 |
| Sept | 1.336 | 725 | 1.905 | 1.033 | 1.284 | 696 |
| Octubre | 1.349 | 701 | 2.020 | 1.050 | 1.259 | 655 |

¹ deflactado por el índice de precio al productor del DANE, base dcbre. 2014=100; ² ponderado por las cantidades acopiadas en cada departamento.

Fuente. Cálculos del OPCA con base en MADR y DANE

Tabla 3. Córdoba-Sucre. Cantidades acopiadas de leche cruda por la industria láctea, 2022

| acopio | | | | Tasas de crecimiento | |
|---------|-----------|-----------|-----------|----------------------|------------------------------|
| Mes | Córdoba | Sucre | Total | Variación mensual | Variación acumulada 12 meses |
| Enero | 4.220.807 | 926.426 | 5.147.233 | 13,5 | 27,9 |
| Febrero | 3.815.064 | 811.293 | 4.626.357 | -10,1 | -62,4 |
| Marzo | 4.325.238 | 717.725 | 5.042.963 | 9,0 | 44,1 |
| Abril | 4.794.219 | 974.568 | 5.768.787 | 14,4 | 33,5 |
| Mayo | 5.759.826 | 1.051.351 | 6.811.177 | 18,1 | 14,9 |
| Junio | 6.357.543 | 1.002.276 | 7.358.819 | 8,0 | 22,3 |
| Julio | 5.614.221 | 1.113.421 | 6.747.642 | -8,3 | 22,3 |
| Agosto | 4.475.629 | 1.042.283 | 5.517.912 | -18,2 | 17,5 |
| Sept | 3.877.259 | 910.602 | 4.787.861 | -13,2 | 10,3 |
| Octubre | 4.013.775 | 793.778 | 4.807.563 | 0,4 | 77,9 |

Fuente: MADR-USP. Cálculos del OPCA

Tabla 4. Cantidades acopiadas de leche y precios pagados por la industria en Colombia y en el caribe colombiano, 2022

| meses | acopio | | Precios corrientes con bonificación | | Precios reales con bonificación | |
|--------|----------|--------|-------------------------------------|--------|---------------------------------|--------|
| | Colombia | Caribe | Colombia | Caribe | Colombia | Caribe |
| Enero | 273,5 | 21,6 | 1.678 | 1.582 | 1.085 | 1.023 |
| Feb | 248,6 | 17,7 | 1.758 | 1.639 | 1.080 | 1.007 |
| Marzo | 284,2 | 22,2 | 1.862 | 1.727 | 1.089 | 1.010 |
| Abril | 288,2 | 26,2 | 1.931 | 1.774 | 1.082 | 994 |
| Mayo | 303,2 | 36,5 | 1.948 | 1.753 | 1.072 | 964 |
| Junio | 293,9 | 32,5 | 1.935 | 1.765 | 1.045 | 953 |
| Julio | 292,2 | 31,7 | 1.912 | 1.753 | 1.047 | 960 |
| Agosto | 296,2 | 29,1 | 1.944 | 1.804 | 1.064 | 987 |
| Sept | 276,3 | 26,1 | 1.985 | 1.861 | 1.077 | 1.009 |
| Octubr | 277,7 | 22,3 | 2.073 | 1.932 | 1.078 | 1.004 |

Fuente: MADR-USP. Cálculos del OPCA