

BOLETINES DEL OPCA

AÑO 16, NÚMERO 155, NOVIEMBRE 2022.

CONTENIDO

- 1] Comercio de ganado vacuno en mercados organizados. Indicadores.
- 2] Ciclo del precio real del ganado macho cebado vivo en la región norte ganadera de Colombia
- 3] Anexos

Observatorio de Precios y Costos Agrarios de la Zona Noroccidental del Caribe Colombiano, OPCA.

Universidad de Córdoba | Montería - Córdoba, Colombia | Carrera 6 No 76-103
Contacto:

opca@correo.unicordoba.edu.co

<https://www.unicordoba.edu.co/index.php/opca/extension/>

1]. Comercio de ganado vacuno vivo en mercados organizados de los Deptos. de Córdoba-Sucre, Colombia¹

Resumen

Los indicadores de comercio de ganado vacuno en pie en los departamentos de Sucre y Córdoba desmejoraron durante noviembre: el índice de precio recibido por el productor retrocedió en todas las categorías, excepto el de cebado macho; el precio nominal y real por kilogramo disminuyó, pero sus niveles, excluyendo macho y hembra de levante, están por encima de los que tuvo en los dos primeros meses del año; la oferta ingresada a subastas y ferias fue menor, pero continúa creciendo comparada con la del mismo mes del año anterior. En la región norte ganadera de Colombia este indicador tuvo esa misma señal; la fase de descenso del precio real del ganado

cebado macho siguió acentuándose en noviembre.

1] Oferta de ganado bovino vivo en la subregión Córdoba-Sucre

Durante noviembre, la oferta de ganado en subastas de ganado vivo, macho y hembra de primera calidad, fue 40.300 cabezas, inferior en 1,5% a la del mes de octubre. De segunda clase se subastaron 16.154, 11,3% por encima de la cantidad del mes anterior (anexo tabla 3).

¹Los comentarios contenidos en este Boletín no comprometen a las autoridades académicas y administrativas que representan a la Universidad de Córdoba, Colombia, institución para la cual laboro.

En la región norte ganadera de Colombia, conformada por los departamentos de Antioquia (subastas de Urabá, Cauca, y feria y subasta de Medellín), y cuatro departamentos del caribe colombiano (subastas en Córdoba, Sucre, Cesar y Bolívar), la oferta disminuyó de 86.401 animales en octubre a 79.171 en noviembre, una reducción de 8,4% respecto a octubre (tabla 4).

Usando la tasa de crecimiento acumulada de 12 meses, T_{12}^1 , la oferta creció en 13,5% comparada con la de noviembre de hace 1 año. En la región norte ganadera tuvo también un comportamiento positivo al aumentar 5,2%, como se observa en la gráfica 1.

Gráfica 1. Tasa de crecimiento acumulada de 12 meses de la oferta de ganado vacuno vivo en Córdoba-Sucre y Caribe-Antioquia nov /2021-nov/2022 (%)

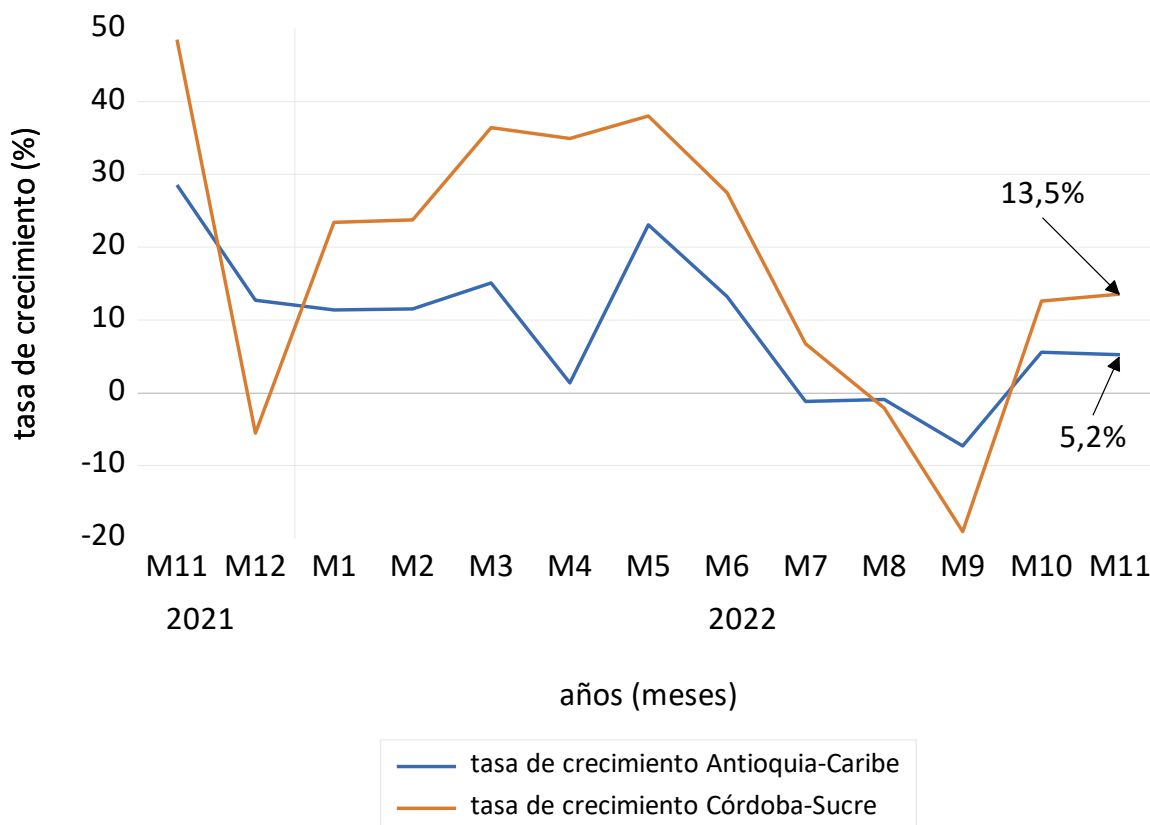

Por sexo, 47% del total fue ganado macho (18.900 animales); 53% eran hembras (21.400). En Córdoba, se comercializaron 29.624 (74%); en Sucre 10.676 (26%). Del total de ganado macho, 75% (14.114) se ofertaron en Córdoba; en Sucre, 25% (4.788). Del total en hembras ingresadas, en Córdoba fueron 15.512 (72%); en Sucre, 5.888 (28%).

ii) Índice de precio pagado al productor y comercializador

El índice de precio recibido por el productor y comercializador de ganado cebado fue el único que tuvo comportamiento positivo: creció 7,8%, y se colocó 106% por encima del precio por cabeza de febrero-marzo 2018, que es el precio-base de este índice compuesto ponderado por las cantidades. Todos las

otras categorías disminuyeron: levante macho y hembra, 6,2% y 7,8% respectivamente; macho preceba, 1,6%; hembra de vientre y gorda: 1,4% y 2,5% (anexo tabla 1).

iii) El precio nominal y real por kilogramo

En general, el precio nominal por kilogramo disminuyó en todas las categorías de animales: macho de levante, \$372; precebo, \$93; cebado, \$21; hembra de levante, \$465; vientre, \$129; escoterías, \$91. Aunque la reducción fue general, se mantiene en un nivel superior al que tenían en enero-febrero de principio de año (anexo tablas 2 y 2A).

Por su parte, el precio real por kilo, en pesos constantes del año 2015, disminuyó en noviembre, excepto el de macho cebado, que aumento ligeramente con respecto al mes anterior. Sin embargo, como se ve en el anexo tabla 2 y 2 A, el precio real del ganado macho precebo y gordo, la hembra de vientre y gorda de sacrificio están por encima del que tenía en enero-febrero; el de levante macho y hembra están por debajo de ese nivel.

2. El ciclo de precio real del ganado macho cebado en la región norte ganadera

La fase descendente del ciclo del precio real del ganado cebado macho (animales de 384, 463 y 578 kg de peso) en noviembre siguió consolidándose, como se muestra en la gráfica 2.

Gráfica 2. Ciclo del precio real del ganado vacuno cebado macho en la región norte ganadera de Colombia, enero/2020-nov/2022 (%)

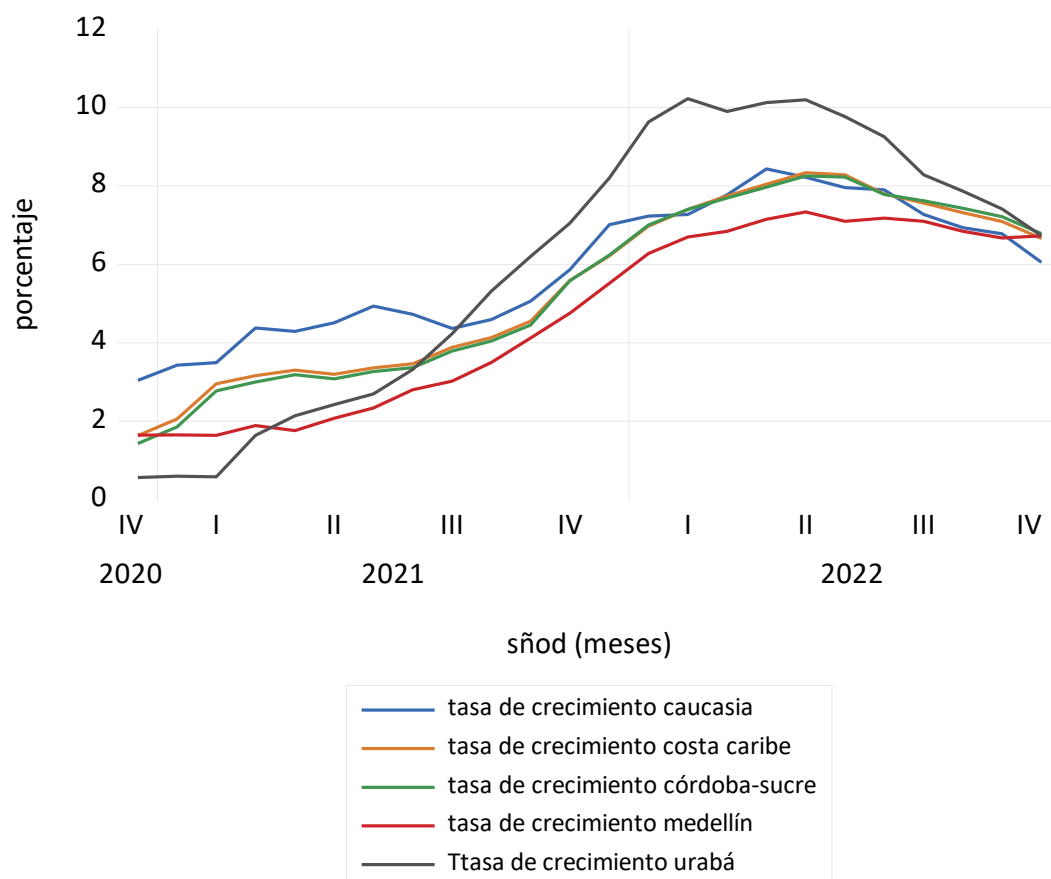

Medido el ciclo por la tasa de crecimiento del precio real por kilogramo de la media de doce meses sobre la media de los doce meses inmediatamente anteriores, $T_{12}^{12}(t)$, en Caucasia esta tasa ha disminuido desde junio a noviembre de 8,0% a 6,0%; Urabá, de 9,8% a 6,7%; Medellín, de 7,2% a 6,7%; caribe colombiano de 8,3% a 6,7%; Córdoba-Sucre de 8,2% a 6,8%.

Omar Castillo Nuñez, Econ.-profesor
 Universidad de Córdoba, Colombia
 Montería, diciembre 5/2022

3. Anexo de tablas y metodología

Anexo 1. Tablas de resultados

Tabla 1. **Subregión Córdoba-Sucre.** Índice de precio pagado al productor de ganado vacuno vivo de primera calidad, noviembre 2022. Base febrero-marzo 2018=100

Categoría de ganado	Nov. 2022	Oct 2022	Variación mensual porcentual (%)	Comportamiento global últimos 5 meses hacia atrás
Macho levante	144,9	154,4	-6,2	(-),(-),(-),(+),(-)
Macho precebo	181,7	184,6	-1,6	(-),(-),(+),(+),(-)
Macho gordo	206,4	191,4	7,8	(-),(-),(+),(+),(+)
Hembra levant	185,0	200,6	-7,8	(-),(-),(-),(+),(-)
Hembra vientr	183,1	185,7	-1,4	(-),(-),(+),(+),(-)
Hembra gorda	182,8	187,5	-2,5	(-),(-),(-),(+),(-)

Fuente. Cálculos del OPCA, con base en información semanal de subastar, subastanet y cc ganadera, en Montería; subagan, y cencogan, en Planeta Rica; subastar y santa clara, en Sahagún; cencogan, Buenavista. En Sucre: cogasucre, en Sincelejo; subastar en Sampués y San Pedro; sugasam, en San Marcos.

(+) = comportamiento al alza; (-) = comportamiento a la baja.

Tabla 2. **Subregión Córdoba-Sucre.** Precios medios nominales y reales¹ del ganado vacuno macho en pie de primera calidad, 2022.

Meses	Precios nominales y reales ganado macho (\$/ kilogramo)					
	Levante		Preceba		Cebado	
	Nominal	Real	Nominal	Real	Nominal	Real
Enero	7.900	4.259	7.567	4.079	7.232	3.898
Febrero	8.399	4.469	7.795	4.147	7.223	3.843
Marzo	8.873	4.447	8.408	4.214	7.549	3.784
Abril	9.697	4.578	9.279	4.381	8.276	3.907
Mayo	10.060	4.556	9.499	4.301	8.569	3.880
Junio	9.876	4.474	9.180	4.159	8.178	3.705
Julio	8.997	4.314	8.325	3.992	7.616	3.652
Agosto	8.086	4.055	7.730	3.876	7.438	3.730
Septiembre	8.505	4.293	7.866	3.971	7.519	3.795
Octubre	8.388	4.214	8.231	4.135	7.927	3.982
Noviembre	8.016	4.041	8.138	4.102	7.906	3.985

¹ deflactado por el índice de precio del productor nacional de ganado bovino del DANE, base diciembre del 2014=100

Fuente. Cálculos del OPCA con base en información de las comercializadoras de ganado vivo en subastas y DANE

Tabla 2 A. **Subregión Córdoba-Sucre.** Precios medios nominales y reales¹ del ganado vacuno hembra en pie de primera calidad, 2022.

Meses	Precios nominales y reales de ganado hembra (\$/kilogramo)					
	Levante		Vientre		Escotera gorda	
	Nominal	Real	Nominal	Real	Nominal	Real
Enero	6.534	3.522	6.216	3.351	5.708	3.077
Febrero	6.775	3.605	6.314	3.359	5.813	3.093
Marzo	7.317	3.667	6.767	3.392	6.032	3.023
Abril	7.886	3.723	7.278	3.436	6.536	3.086
Mayo	7.977	3.612	7.467	3.381	6.855	3.104
Junio	8.075	3.658	7.443	3.372	6.655	3.015
Julio	7.665	3.676	6.985	3.350	6.296	3.019
Agosto	7.000	3.510	6,644	3.332	6.092	3.055
Sept	7.076	3.572	6.660	3.362	5.861	2.958
Octubre	7.104	3.569	6.838	3.435	6.374	3.202
Noviemb	6.639	3.346	6.709	3.382	6.283	3.167

¹ deflactado por el índice de precio pagado por el productor nacional de ganado bovino del DANE, Base diciembre del 2014=100

Fuente: Ibidem

Tabla 3. **Subregión Córdoba-Sucre.** Cantidades comercializadas de ganado vacuno en pie de primera calidad, 2022.

Meses	Cantidades de primera clase (número de animales)							
	Macho levante	Macho preceba	Machos gordos	Hembras levante	Hembras de vientre	Vacas Escoterías ¹	Total ²	Total, de segunda
Enero	9.928	3.784	869	2.831	3.005	4.158	27.022	8.864
Febrero	10.995	4.358	588	3.038	3.548	3.870	29.046	7.888
Marzo	13.216	3.851	602	4.887	3.975	4.665	35.003	7.201
Abril	14.518	3.121	926	4.843	3.602	4.471	36.943	7.802
Mayo	17.894	5.588	1.118	6.312	4.924	5.750	46.191	10.789
Junio	17.257	7.348	1.263	6.004	5.941	5.525	48.983	11.848
Julio	13.945	6.110	807	6.092	5.085	5.105	41.982	12.910
Agosto	11.176	5.039	681	4.952	3.882	5.487	35.483	13.948
Sept	13.122	4.482	578	4.335	3.567	3.313	34.653	9.961
Octubre	13.655	5.035	941	6.341	5.019	5.652	40.770	14.514
Nov	11.778	4.115	1.279	5.699	5.184	5.961	40.300	16.154

¹ comprende solo escoterías de 2 ³/₄ y 3 años. ²Incluye también destetos, macho y hembra; hembra de 3 años, vacas paridas de primera, vacas escoterías de edad menor a 2 ³/₄ año.

Fuente: Cálculos del OPCA con base en información de las comercializadoras de ganado en subastas

Tabla 4. Oferta de ganado vacuno vivo de primera en el Caribe Colombiano y y Antioquia, enero-noviembre/2022

meses	Oferta de ganado vacuno vivo		
	Caribe colombiano ¹	Antioquia	Total
Enero	29.468	33.812	63.280
Febrero	32.589	35.360	67.949
Marzo	38.186	32.944	71.130
Abril	40.221	31.069	71.290
Mayo	49.933	34.453	84.386
Junio	52.388	36.727	89.115
Julio	45.458	40.350	85.808
Agosto	39.139	34.825	73.964
Sept	38.271	39.371	77.642
Octubre	44.365	42.036	86.401
Noviembre	42.416	36.755	79.171

¹ comprende los depts. de Córdoba, Sucre, Bolívar y Cesar

Fuente. Cálculos del OPCA con base en subastas y ferias

Tabla 5. **Subregión Córdoba-Sucre.** Peso físico¹ del ganado vacuno macho en pie comercializado de primera calidad, 2022.

Meses	Edad y peso físico (kilogramos)									
	Macho levante				Macho pre-ceba			Macho gordo		
	1	1 ¼	1 ½	1 ¾	2	2 ¼	2 ½	2 ¾	3	Toros
Enero	140	165	199	235	259	304	338	376	458	574
Febrero	140	165	199	234	264	305	335	377	464	569
Marzo	139	165	197	232	266	299	338	381	473	552
Abril	140	165	198	234	263	306	336	380	436	552
Mayo	140	164	200	234	264	302	336	377	450	542
Junio	140	164	199	233	266	304	334	380	453	549
Julio	140	165	200	233	264	303	333	383	477	563
Agosto	142	165	199	235	263	303	334	385	456	549
Sept	140	165	197	233	264	306	336	385	463	578
Octubre	140	165	196	233	263	306	340	386	448	571
Nov	140	164	199	233	264	314	336	378	416	556

¹ponderad por las cantidades de animales

Fuente: Cálculos del OPCA con base en información de las comercializadoras de ganado en subastas

Tabla 5 A. **Subregión Córdoba-Sucre.** Peso físico¹ en kilogramos del ganado vacuno hembra en pie comercializado de primera calidad, 2022.

Meses	Edad y peso físico kilogramo)									
	Hembra levante				Hembra vientre				Hembra gorda (escoterías)	
	1	1 ¼	1 ½	1 ¾	2	2 ¼	2 ½	2 ¾		
Enero	142	164	200	234	263	306	337	378		405
Febrero	140	164	200	234	264	313	340	377		407
Marzo	139	165	197	234	264	305	337	378		395
Abril	140	164	199	234	264	306	334	378		387
Mayo	140	165	198	232	264	303	336	377		390
Junio	139	164	199	235	264	306	339	386		410
Julio	139	164	198	233	265	307	338	382		412
Agosto	144	165	200	236	264	306	336	382		412
Sept	139	165	199	235	263	310	338	364		427
Octubre	139	166	199	233	265	305	337	379		410
Nov	141	165	199	235	263	307	337	382		408

¹ponderado por las cantidades de animales

Fuente: Cálculos del OPCA con base en información de las comercializadoras de ganado en subastas