

BOLETINES DEL OPCA

AÑO 16, NÚMERO 153, SEPTIEMBRE 2022.

CONTENIDO

- 1] Comercio de ganado vacuno en mercados organizados. Indicadores.
- 2] Ciclo del precio real del ganado macho cebado vivo en la región norte ganadera
- 3] Exportaciones y sacrificio interno de ganado vacuno
- 4] Anexos

Observatorio de Precios y Costos Agrarios de la Zona Noroccidental del Caribe Colombiano, OPCA.
Universidad de Córdoba | Montería - Córdoba, Colombia | Carrera 6 No 76-103
Contacto:
opca@correo.unicordoba.edu.co
<https://www.unicordoba.edu.co/index.php/opca/extension/>

1]. Comercio de ganado vacuno vivo en mercados organizados de los Deptos. de Córdoba-Sucre, Colombia¹

Resumen

Los indicadores de comercio ganado vacuno en los departamentos de Sucre y Córdoba - calculados con base en la información de subastas-, tuvieron una ligera recuperación durante el mes de septiembre: el índice de precio recibido por el productor, con excepción del levante, creció en todas las categorías después de 3 meses de descenso; en el mismo sentido se movió el precio nominal por kilogramo; el precio real por kilo siguió disminuyendo; la oferta entrada a subastas sigue en retroceso. En la región norte ganadera de Colombia este último indicador mostró el mismo comportamiento y la fase de descenso del precio real, que comenzó en junio, en

agosto se hizo más evidente. El comportamiento del valor de las exportaciones en dólares de ganado vivo y carne y el sacrificio nacional, medido en número de cabezas, durante el período agosto/2021-agosto/2022 ha sido inestable.

i] Oferta de ganado bovino vivo en la subregión Córdoba-Sucre

La oferta de ganado bovino vivo, machos y hembras de primera calidad, ingresada a subastas

¹Los comentarios contenidos en este Boletín no comprometen a las autoridades académicas y administrativas que representan a la Universidad de Córdoba, Colombia, institución para la cual laboro.

comerciales durante el mes de septiembre fue 34.653, por debajo en 2,3% a la del mes de agosto. De segunda clase se subastaron 9.961, inferior en 3,5% a la del mes anterior.

Si se mide por la tasa crecimiento acumulada de 12 meses, T_{12}^1 , la oferta continúa creciendo de forma descendente desde junio; en los últimos dos meses - agosto y septiembre- lo hace a tasas negativas del 2,1% y 19,1%, respectivamente. Ese mismo comportamiento se observa en la región norte ganadera de Colombia (Caribe-Antioquia) con tasas negativas de 0,22%, 0,39% y 12,6% en los meses de julio, agosto y septiembre, como se deja ver en la gráfica 1.

Gráfica 1 . Tasa de crecimiento acumulada de 12 meses de la oferta de ganado vivo en córdoba-sucre y región caribe- antioquia. sept/2021-sept 2022 (%)

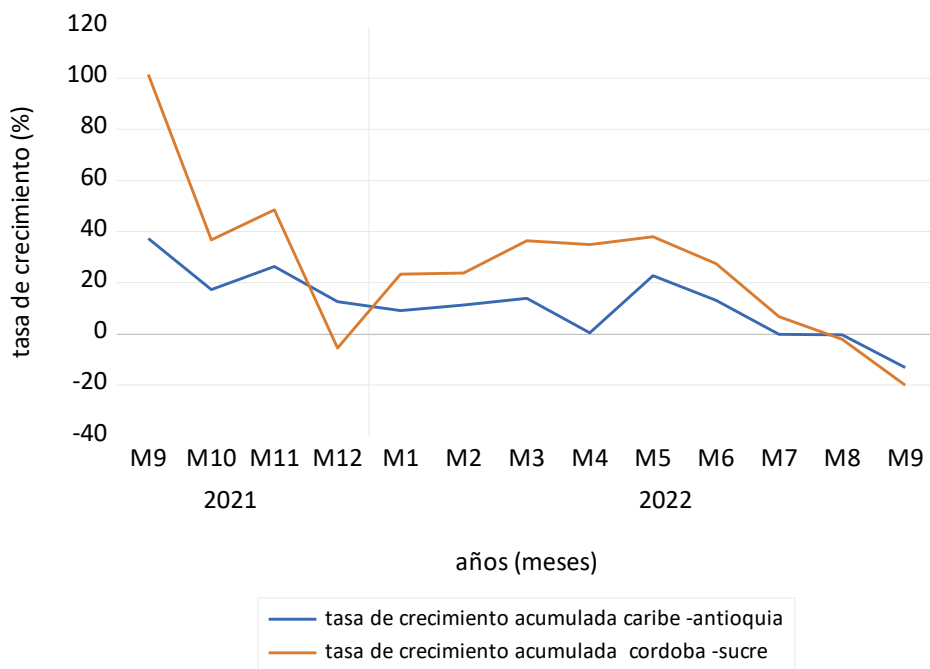

Del total de animales de primera calidad, 24.052 se comercializaron en Córdoba (70%). De esta cantidad, 14.127 fueron machos y 9,925 hembras. En Sucre, fueron 10.601, de los cuales 5.757 eran machos y 4.844 hembras.

ii) Índice de precio pagado al productor y comercializador

Después de tres meses seguidos a la baja, el índice de precio al productor de macho de levante, preceba y ceba, volvió a crecer: 5,3%, 2,2% y 2,0%, respectivamente. El de vientre y gorda escotera (428 kg) aumentó 4,5% y 1,3% luego de dos meses en disminución; El índice de hembra de levante decayó por tercer mes consecutivo, sin embargo, su nivel está 99% por encima del precio por cabeza que tenía en febrero-marzo 2018, que es año -base del índice compuesto (tabla 1).

iii) El precio nominal y real

En general, el precio nominal por kilogramo se recuperó en todas las categorías: macho de levante, preceba y cebado aumentó, respectivamente: \$427, \$130 y \$82, En la misma dirección ascendente

se comportó el precio de la hembra de levante, vientre y gorda: \$76, \$194 y \$2 por kilogramo (tabla 2 y 2A). En esta misma tabla se observa el precio real por kilo en pesos constantes del año 2015; este siguió perdiendo capacidad de compra desde mayo; en agosto, solo el del cebado macho y hembra aumentó. El primero pasó de \$3.652 a \$3.730, lo que significa que el precio nominal actual recibido, \$7.438, solo compra en bienes y servicios pagados por el productor \$3.730.

2. El ciclo de precio real del ganado vacuno cebado en la región norte ganadera

Durante el mes de agosto pareció consolidarse la fase descendente del precio real del ganado cebado, macho (animales cercanos a 384, 463 y 578 kg de peso). El ciclo es medido por la tasa de crecimiento del precio real por kg de la media de doce meses sobre la media de los doce meses inmediatamente anteriores, $T_{12}^{12}(t)$. Entre junio-agosto, en Caucasia esta tasa disminuyó de 8,0% a 7,3%; en Urabá, de 9,8% a 8,3%; en Córdoba -Sucre y el caribe colombiano, de 8,3% a 7,6%; en Medellín, de 7,3% a 7,1%.

Gráfica 2. Ciclo del precio real del ganado cebado macho en la región norte ganadera de Colombia, enero/2020-agost/2022 (%)

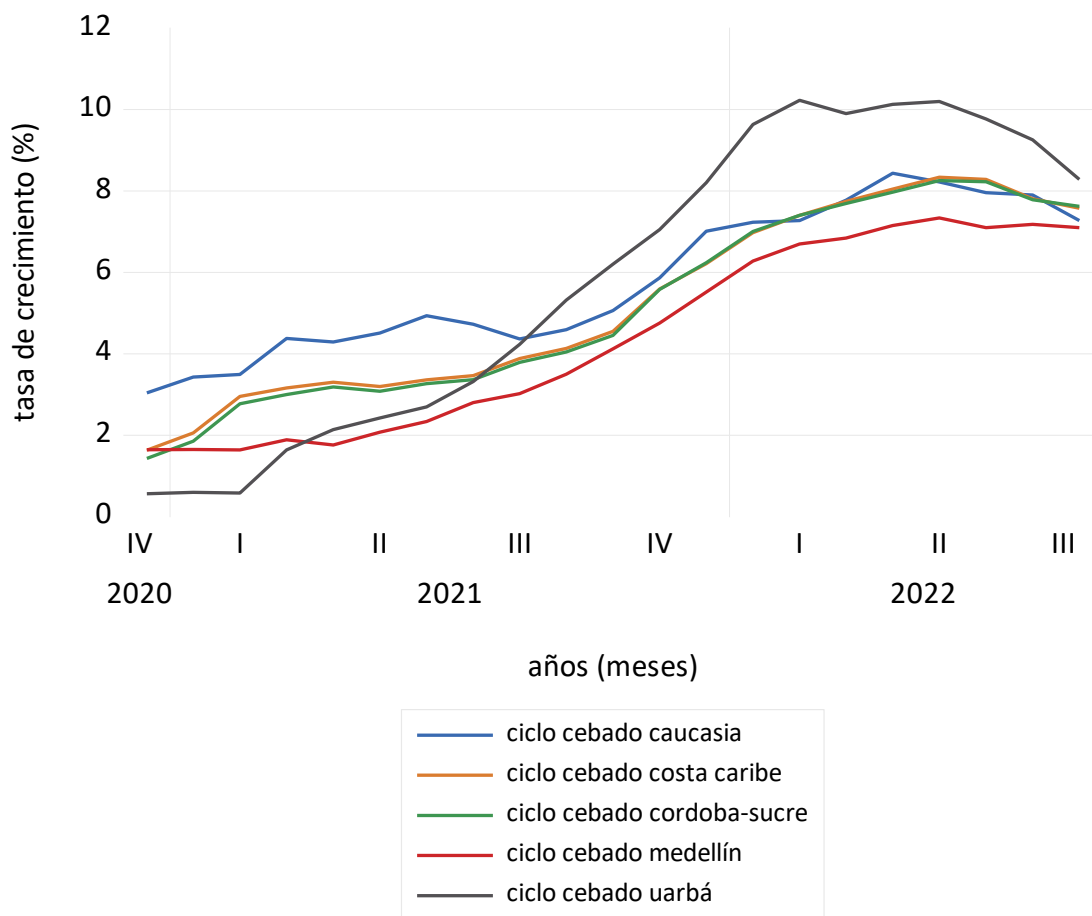

3] Exportaciones de ganado vivo y carne y sacrificio interno

La situación anterior transcurre en medio de la incertidumbre por el relajamiento del derecho de propiedad en la zona rural, e indicadores nacionales de la actividad ganadera como el valor en dólares de las exportaciones de ganado vivo más carne, y del sacrificio interno, cuyo comportamiento ha sido inestable. Durante el período agosto/2021-agosto/2022 las primeras alcanzaron un máximo en marzo, US\$65,6 millones, cayeron a US15 en julio; en agosto llegó a US\$ 39,6 millones, como se muestra en la gráfica 3, construida con información del DANE.

Gráfica 3. Colombia. Valor de las exportaciones de ganado vivo más carne y despojos comestibles agosto/2021-agosto/2022 (miles de dólares)

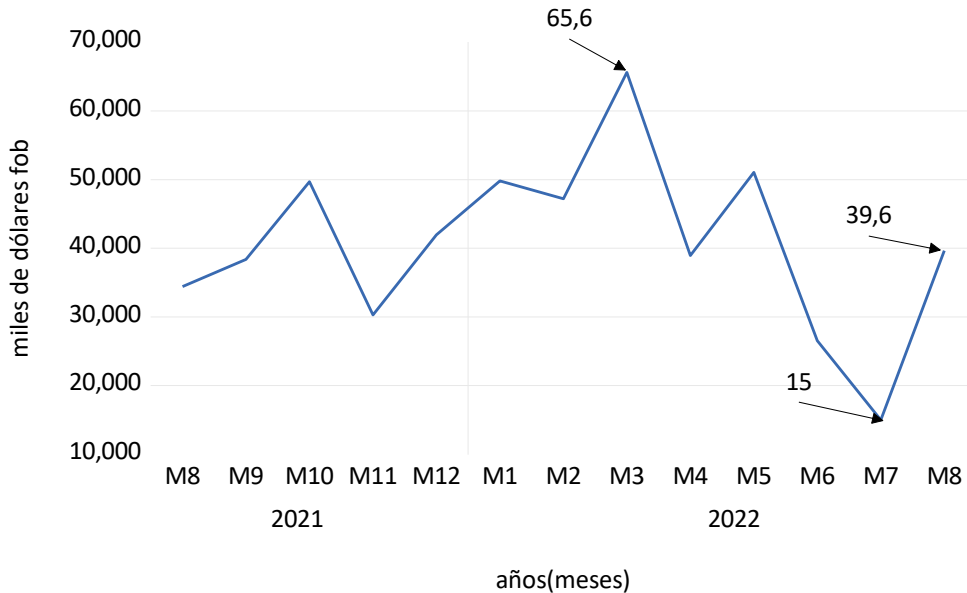

Gráfica 4. Sacrificio de ganado vacuno agosto/2021-agosto/2022 (nro. de cabezas)

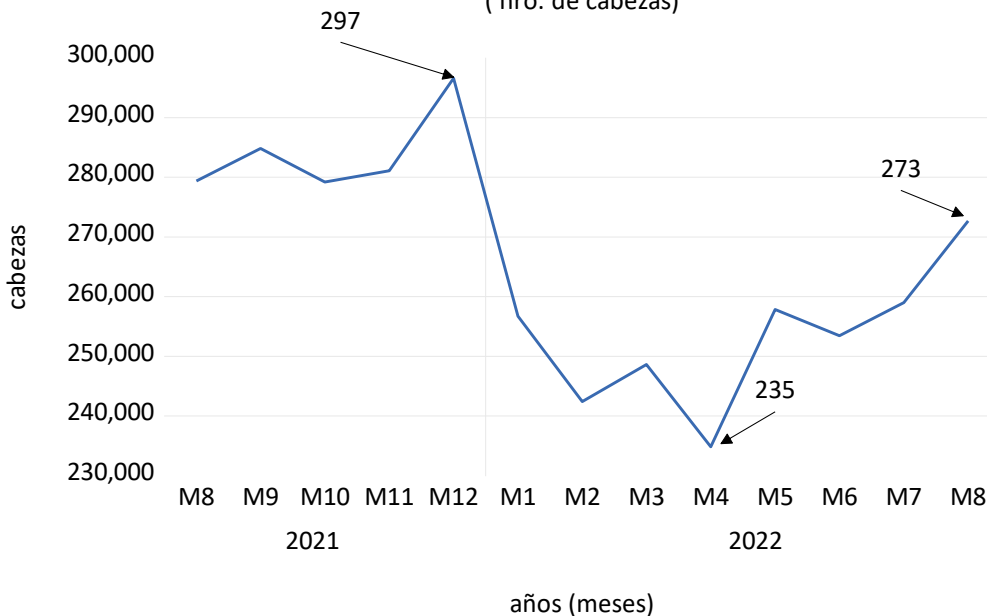

El sacrificio total, según DANE, alcanzó un máximo de 297 mil cabezas en diciembre/2021; se redujo a 235 mil en abril/2022, creció hasta 273 mil en agosto, como se muestra en la gráfica 4.

3. Anexo de tablas y metodología

Anexo 1. Tablas de resultados

Tabla 1. **Subregión Córdoba-Sucre.** Índice de precio pagado al productor de ganado vacuno vivo de primera calidad, septiembre 2022. Base febrero-marzo 2018=100

Categoría de ganado	Sept.2022	agosto 2022	Variación mensual porcentual (%)	Comportamiento global últimos 5 meses hacia atrás
Macho levante	175,1	166,3	5,3	(+),(-),(-),(-),(+)
Macho preceba	175,8	172,0	2,2	(+),(-),(-),(-),(+)
Macho gordo	182,5	178,8	2,0	(+),(-),(-),(-),(+)
Hembra levante	199,1	200,0	-0,7	(-),(+),(-),(-),(-)
Hembra vientre	189,2	181,1	4,5	(+),(+),(-),(-),(+)
Hembra gorda	180,8	178,4	1,3	(+),(+),(-),(-),(+)

Fuente. Cálculos del OPCA, con base en información semanal de subastar, subastanet y cc ganadera, en Montería; subagan, y cencogan, en Planeta Rica; subastar y santa clara, en Sahagún; cencogan, Buenavista. En Sucre: cogasucre, en Sincelejo; subastar en Sampués y San Pedro; sugasam, en San Marcos.

(+) = comportamiento al alza; (-) = comportamiento a la baja.

Tabla 2. **Subregión Córdoba-Sucre.** Precios medios nominales y reales¹ del ganado vacuno macho en pie de primera calidad, 2022.

Meses	Precios nominales y reales ganado macho					
	Levante		Preceba		Cebado	
	Nominal	Real	Nominal	Real	Nominal	Real
Enero	7.900	4.259	7.567	4.079	7.232	3.898
Febrero	8.399	4.469	7.795	4.147	7.223	3.843
Marzo	8.873	4.447	8.408	4.214	7.549	3.784
Abril	9.697	4.578	9.279	4.381	8.276	3.907
Mayo	10.060	4.556	9.499	4.301	8.569	3.880
Junio	9.876	4.474	9.180	4.159	8.178	3.705
Julio	8.997	4.314	8.325	3.992	7.616	3.652
Agosto	8.086	4.055	7.730	3.876	7.438	3.730
Septiembre	8.513		7.860		7.520	

¹ deflactado por el índice de precio del productor nacional de ganado bovino del DANE, base diciembre del 2014=100

Fuente. Cálculos del OPCA con base en información de las comercializadoras de ganado vivo en subastas y DANE

Tabla 2A. **Subregión Córdoba-Sucre.** Precios medios nominales y reales¹ del ganado vacuno hembra en pie de primera calidad, 2022.

meses	Precios nominales y reales de ganado hembra					
	Levante		Vientre		Escotera gorda	
	Nominal	Real	Nominal	Real	Nominal	Real
Enero	6.534	3.522	6.216	3.351	5.708	3.077
Febrero	6.775	3.605	6.314	3.359	5.813	3.093
Marzo	7.317	3.667	6.767	3.392	6.032	3.023
Abril	7.886	3.723	7.278	3.436	6.536	3.086
Mayo	7.977	3.612	7.467	3.381	6.855	3.104
Junio	8.075	3.658	7.443	3.372	6.655	3.015
Julio	7.665	3.676	6.985	3.350	6.296	3.019
Agosto	7.000	3.510	6,644	3.332	6.092	3.055
Sept	7.076		6.838		6.094	

¹ deflactado por el índice de precio pagado por el productor nacional de ganado bovino del DANE, Base diciembre del 2014=100

Fuente: Ibidem

Tabla 3. **Subregión Córdoba-Sucre.** Cantidades comercializadas de ganado vacuno en pie de primera calidad, 2022.

Meses	Cantidades de primera clase (número de animales)							
	Macho levante	Macho preceba	Machos gordos	Hembras levante	Hembras de vientre	Vacas Escoterías ¹	Total ²	Total, de segunda
Enero	9.928	3.784	869	2.831	3.005	4.158	27.022	8.864
Febrero	10.995	4.358	588	3.038	3.548	3.870	29.046	7.888
Marzo	13.216	3.851	602	4.887	3.975	4.665	35.003	7.201
Abril	14.518	3.121	926	4.843	3.602	4.471	36.943	7.802
Mayo	17.894	5.588	1.118	6.312	4.924	5.750	46.191	10.789
Junio	17.257	7.348	1.263	6.004	5.941	5.525	48.983	11.848
Julio	13.945	6.110	807	6.092	5.085	5.105	41.982	12.910
Agosto	11.176	5.039	681	4.952	3.882	5.487	35.483	13.948
Sept	13.022	4.599	571	4.335	3.530	3.212	34.653	9.961

¹ comprende solo escoterías de 2 ¾ y 3 años. ²Incluye también destetos, macho y hembra; hembra de 3 años, vacas paridas de primera, vacas escoterías de edad menor a 2 ¾ año.

Fuente: Cálculos del OPCA con base en información de las comercializadoras de ganado en subastas

Tabla 4. Oferta de ganado vacuno vivo de primera en el Caribe Colombiano y y Antioquia, enero-sept/2022

meses	Oferta de ganado vacuno vivo		
	Caribe colombiano	Antioquia	Total
Enero	29.468	38.568	68.036
Febrero	32.589	41.040	73.629
Marzo	38.186	38.014	76.200
Abril	40.221	36.048	76.269
Mayo	49.933	39.770	89.703
Junio	52.388	41.860	94.248
Julio	45.458	46.670	92.128
Agosto	39.139	39.681	78.820
Sept	38.271	38.871	77.142

Fuente. Cálculos del OPCA con base en subastas y ferias

Tabla 5. **Subregión Córdoba-Sucre.** Peso físico¹ del ganado vacuno macho en pie comercializado de primera calidad, 2022.

Meses	Edad y peso físico (kilogramos)									
	Macho levante				Macho pre-ceba			Macho gordo		
	1	1 ¼	1 ½	1 ¾	2	2 ¼	2 ½	2 ¾	3	Toros
Enero	140	165	199	235	259	304	338	376	458	574
Febrero	140	165	199	234	264	305	335	377	464	569
Marzo	139	165	197	232	266	299	338	381	473	552
Abril	140	165	198	234	263	306	336	380	436	552
Mayo	140	164	200	234	264	302	336	377	450	542
Junio	140	164	199	233	266	304	334	380	453	549
Julio	140	165	200	233	264	303	333	383	477	563
Agosto	142	165	199	235	263	303	334	385	456	549
Sept	140	165	197	233	264	306	336	384	463	578

¹ponderad por las cantidades de animales

Fuente: Cálculos del OPCA con base en información de las comercializadoras de ganado en subastas

Tabla 5 A. **Subregión Córdoba-Sucre.** Peso físico¹ en kilogramos del ganado vacuno hembra en pie comercializado de primera calidad, 2021.

Meses	Edad y peso físico (kilogramo)								
	Hembra levante				Hembra vientre				Hembra gorda (escoterías)
	1	1 ¼	1 ½	1 ¾	2	2 ¼	2 ½	2 ¾	
Enero	142	164	200	234	263	306	337	378	405
Febrero	140	164	200	234	264	313	340	377	407
Marzo	139	165	197	234	264	305	337	378	395
Abril	140	164	199	234	264	306	334	378	387
Mayo	140	165	198	232	264	303	336	377	390
Junio	139	164	199	235	264	306	339	386	410
Julio	139	164	198	233	265	307	338	382	412
Agosto	144	165	200	236	264	306	336	382	412
Sept	139	165	199	235	263	310	338	364	428

¹ponderado por las cantidades de animales

Fuente: Cálculos del OPCA con base en información de las comercializadoras de ganado en subastas