



BOLETINES DEL OPCA

AÑO 6, NÚMERO 53, ENERO 2022

CONTENIDO

1] Comercio formal de leche cruda de vaca, Indicadores.

2] Anexos

Observatorio de Precios y Costos Agrarios de la Zona Noroccidental del Caribe Colombiano, OPCA.
Universidad de Córdoba | Montería - Córdoba, Colombia | Carrera 6 No 76-103
Contacto:

opca@correo.unicordoba.edu.co

Sitio web:

<https://www.unicordoba.edu.co/index.php/opca/extension/>

1]. Comercio formal de leche cruda de vaca¹

Resumen

Con respecto a diciembre del año anterior, los productores y comercializadores de leche cruda que venden a la industria láctea en la subregión Córdoba-Sucre, vendieron mayor cantidad en enero del año 2022, igual, recibieron un precio con bonificación más alto; el mayor acopio, sin embargo, no logró compensar la reducción del precio sin bonificación lo cual condujo a la caída del índice de precio recibido por el productor.

El precio real sin bonificación ha decrecido durante los últimos cuatro meses tanto a nivel nacional como en la región 2 lechera del país, en el caribe colombiano y en la subregión Córdoba-Sucre.

i) Índice precio y acopio de leche cruda

El índice de precio recibido por el productor y comercializador de leche cruda que vende a la industria láctea en el primer mes del año 2022 disminuyó con respecto al de diciembre /2021. Cayó 3,5% colocándose en 131,1; en enero del año anterior estaba en 119,4 (anexo tabla 1).

¹ Los comentarios contenidos en Boletines del OPCA no comprometen a las autoridades académicas y administrativas que representan a la Universidad de Córdoba, Colombia, entidad para la cual laboro.

El acopio por la industria fue 5,1 millones de litros, superior en 611 mil litros al del mes de diciembre. Si se mide por la tasa de crecimiento acumulada de 12 meses, en enero aumentó 28%, una mejoría si se compara con la que había tenido en enero 2021, cuando la tasa decrecía -36% (ver anexo tabla 3 y gráfica 1).

Gráfica 1 . Córdoba-Sucre. Tasa de crecimiento acumulada de 12 meses del ccopio de leche cruda, ener/2021-ener/2022 (tanto por uno)

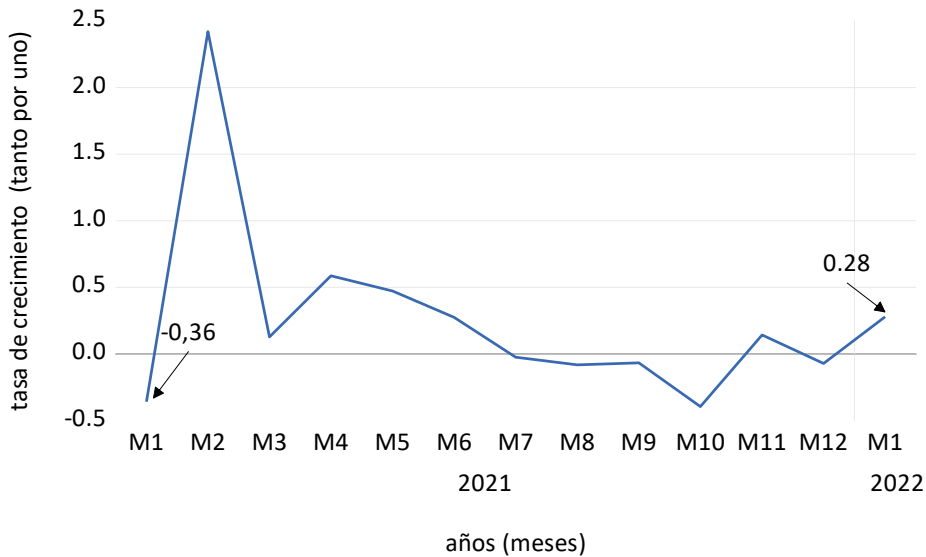

En el caribe colombiano la industria compró 21,5 millones de litros, por encima en 2,3% a las compras de diciembre; medida por la tasa de crecimiento acumulada es inferior a la de enero del año anterior, que crecía 4,9% (anexo tabla 4).

En el país compró 273,5 millones de litros, inferior en 0,3% a los de diciembre; en enero del año 2021 había comprado 282,7 millones (anexo tabla 4).

ii) Precio nominal y real

El precio nominal con bonificación aumentó tanto en la subregión Córdoba-Sucre, así como en el caribe colombiano y en la llamada región 2 del país, que se caracterizan porque se produce leche con el sistema de utilización de la vaca con doble propósito. En sentido contrario se movió el precio sin bonificación, el cual disminuyó a nivel nacional, en la región 2, en el caribe colombiano y en la subregión Córdoba-Sucre (tabla 4).

Deflactado por el índice de precio al productor de leche cruda del DANE, base dicbre. 2014=100, el precio real sin bonificación a nivel nacional, en la subregión Córdoba -Sucre, en el caribe colombiano y en la región 2 ha perdido capacidad de compra desde octubre 2021, como se muestra en la gráfica 2.

Gráfica 2. Comportamiento del precio real de la leche cruda sin bonificación, ener/2021-ener/2022 (pesos de dcbre 2014=100)

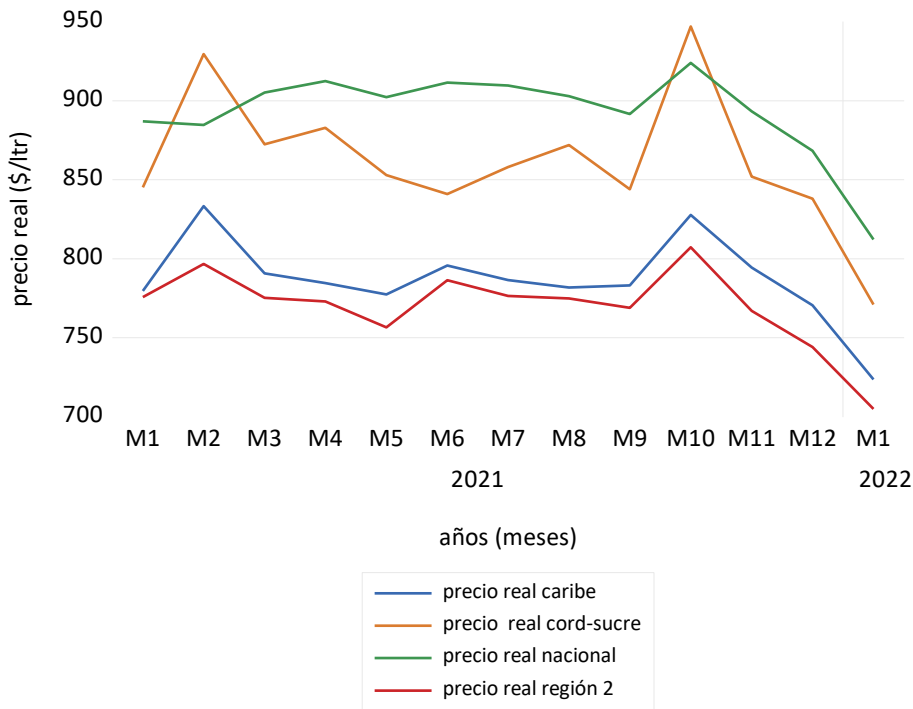

En pesos constantes del 2014, el precio real nacional ha pasado en estos cuatro meses de \$887 a \$812; en Córdoba-Sucre, de \$ 845 a \$771; en el Caribe colombiano, de \$780 a \$724; en la región 2, de \$776 a \$705.

Omar Castillo Nuñez, Econ.-profesor
 Universidad de Córdoba, Colombia
 Montería, marzo 6/2022

2]. Anexos

Tabla 1. Subregión **Córdoba-Sucre**. Índice de precio al productor de leche cruda de vaca sin bonificación, 2022. Base febrero 2018=100.

Mes	Índice	Variación porcentual (%)	Comportamiento
Diciembre/2021	135,8	1,7	(+)
Enero/2022	131,1	-3,5	(-)

Fuente. Cálculos del OPCA, con base en información del MADR- Unidad de seguimiento de precios.

(+) = comportamiento positivo; (-) = comportamiento negativo; (=) estable

Tabla 2. Subregión Córdoba-Sucre. Precio nominal de la leche cruda pagado por la industria lechera, sin y con bonificación, 2022 (\$/litro)

Mes	Precio Córdoba (\$/litro)			Precio Sucre (\$/litro)			Precio ponderado ² Córdoba-Sucre (\$/litro)	
	Sin bonific	Con bonific	Precio Dane ¹	Sin bonific.	Con bonific	Precio Dane ¹	Sin Bonific	Con bonific
Diciembre/21	1.260	1.596	1.388	1.009	1.504	1.433	1.234	1.587
Enero/22	1.234	1.681		998	1.449		1.192	1.639

¹ El precio DANE es un promedio mensual simple del precio en finca en 12 municipios del Departamento de Córdoba, y de 8 municipios del Departamento de Sucre, según DANE.

² precio ponderado con las cantidades compradas por la industria en cada Departamento

Fuente: Unidad de seguimiento de precios de la leche, MADR y DANE. Cálculos del OPCA.

Tabla 3. Subregión Córdoba-Sucre. Cantidades acopiadas de leche cruda por la industria lechera, 2022

Mes	Córdoba	Sucre	Total	
	Total	Total	Proveedores directos	Total, subregión
Diciembre/21	4.074.084	461.838	4.139.558	4.535.922
Enero/22	4.220.807	926.426	4.699.633	5.147.233

Fuente: Unidad de seguimiento de precios de la leche, MADR. Cálculos del OPCA

Tabla 4. Cantidades acopiadas de leche y precios pagados por la industria en Colombia, el caribe colombiano y en la subregión Córdoba-Sucre, 2021.

Meses	Cantidades de leche cruda (millones de litros)			Precio con bonificación (COP por litro)		
	Colombia	Caribe	Córdoba-Sucre	Colombia ¹	Caribe ²	Córdoba-Sucre
Dicbre/21	274,4	21,1	4,5	1.478	1.488	1.587
Enero/22	273,5	21,6	5,1	1.551	1.582	1.629

¹ precio en la región 2, según Minagricultura. ² precio ponderado por las cantidades

Fuente: Unidad de seguimiento de precios de la leche, MADR. Cálculos del OPCA